青島新民報

經中華郵政登記認爲第二類新聞紙類
每日出兩大張（星期日及紀念日之翌日休刊）
發行及編輯人　馬仲英
社址　青島山東路六號

蘇聯對黨府屢施重壓
企圖達成赤化野心
對蔣再提出重大要求

【上海十九日專電】爲響應樹立新中央政權之機運、澎湃者、其中有如次殊値注目之昂揚和平派之勢力、今也重慶政府爲不安焦燥所驅使、暴露無術可施之醜態者、屢誌本報、蘇聯政府乃乘此重慶政府之弱體化、以重壓企圖達成赤化中國之野望、乃於日前直接對重慶政府提出重大要求、蘇聯以此爲對重慶政府繼續援助之代價而提出提案、即

一、以新疆省、內蒙古、置於蘇聯勢力範圍內、確認廣範圍駐兵權、

一、以西北地區置於共產軍之實權下、

而關於第一之駐兵權、蘇聯未得重慶政府之諒解、即向新疆省方面移駐大軍、蘇聯之如斯强硬手段、乃解消中國共產黨內部之軋轢、爲使對中國赤化工作進展之意圖而出此者、以此而對蔣介石軟弱態度憤激之CC團、乃發生猛烈反對運動、此氣勢蓋由對蘇聯反感迄傾向和平而進展者、極値注目云、一方英國方面不能默視蘇聯此種赤化中國工作、勾留重慶之賈英大使、關於蘇聯與重慶政府之將來、乃糾明蔣介石之眞意與事實等、乘蔣政權淩落之危機、蘇聯之赤化工作、並英國之崩壞工作等、已入不可名狀之混亂、而現出無政府狀態云。

、亦可斷言者也、產業界諸君、此際應鼓舞勇氣、對近衛聲明以立脚於平等互惠之精神爲原則、而導經濟合作之理論、同時探究經濟合作之方法、因成立具體的條件妙之事實、如能將其表現、則中日和平之基礎、應謂建築在茲云云。

井上大將 在北京檢閱 日在鄉軍人

【北京十九日專電】目下勾留北京之大日本在鄉軍人會會長井上幾太郎大將、十八日午前九時半、於日本練兵場、對北京分會管下之在鄉軍人、舉行查閱云。

孫文革命時代老友
張永福氏奔走和平
參加汪氏和平救國工作
糾合同志華僑絕大讚賞

【香港十九日專電】汪兆銘氏之和平救國運動、即在南洋華僑方面、亦與極大反響、共鳴者續出、乃有南洋華僑之重鎭張永福氏日前由汕頭返新嘉坡、張氏於與汪兆銘密接諒解之下、而立於和平運動第一線者、對新嘉坡方面興以大衝動之張永福氏、於國民革命當時、對在新嘉坡亡命之孫文、不惜與以財政的援助、爲革命之功勞者、汪兆銘氏當時爲故孫文氏親信祕書而活躍、與張氏即甚莫逆、汪氏脫出重慶後、亦屢屢會見、以不賣國、不賣民、不賣身三原則而積極的盡力、援助汪兆銘派者、而南洋華僑之間、悲觀抗日戰之前途者既續出之際、華僑所信賴之張氏、着手積極的和平救國工作、誠如大旱雲霓、故博絕大賞讚、張氏不僅對新嘉坡、即對泰依國蘭領印度方面、着手廣爲糾合和平救國之同志爲方針、其成果有極大期待云。

立於平等互惠原則
實行經濟提攜
如能表現和平即在於茲
汪兆銘氏再度披瀝所論

（上海十九日同盟電）汪兆銘氏以十九日於中華日報上以「所望於產業界之諸君」爲題、署名揭載論文、就中日經濟提攜、披瀝所論如左、

慨自戰爭開始以來、歷十年來之經濟建設、遂歸於灰燼、而諸君爲經濟建設所流之血汗、化爲泡影矣、此不僅爲諸君之損失、亦即中國國家民族之損失也、現在和平運動之最大目的、最大作用、在復興產業、對中國齋安定與繁榮、立於平等互惠之原則、在圖中日經濟提攜、而現在產業界人心中所懷共通之疑問、爲「中日經濟合作、以合作爲名、而行獨占、亦未可知」之疑問、然**中日雙方**依合作所得之利益、爲過於獨占者、蓋獨占與合作不相容、等於侵略與和平不相容、而圖經濟上獨占者、殆不異於圖軍事上征服、日本謂放棄侵略主義、蓋不圖軍事上征服、不圖經濟上獨占、如斯始能云和平、而日方之經濟合作、迄現在僅以近衛聲明所謂平等互惠之原則爲根據、具體的條件與事實上尚未證明、一方中國產業界對此究如何回答耶、自九一八以來、對日本不願合作、確保事實、復自七七以來、於戰時下一切之產業、**不能合作**、故又有不願合作之事實、然於今日日本既表示放棄侵略主義、表示立於平等互惠之原則、而圖經濟合作、對如斯理論之提唱、而探究方法、期具體的條件之成立者、覺最爲必要、某有由經濟上觀之、日本對中國除獨占外、無其他方法、不問依如何名目、而結局終歸於獨占、但此非事實、蓋日本圖經濟上獨占者、等於圖軍事上征服、其結果互損互傷、而非得利益之道、蓋兩國立於經濟上共同之基礎、如有無相通、長短相補、兩國之國民幸福、依合作自能達到、兩國之**國家關係**、因合作成爲親密、與夫爲圖獨占而相爭相奪、利害之距離甚遠、惟中日永久之和平、依經濟合作始能得其基礎

南潯鐵路復舊
盛大開通典禮
中日官民多數參加

（漢口十九日同盟電）待望中之南潯鐵道開通式、十七日午後一時在南昌北方樂化車站、於〇〇部隊長始、在南昌九江各陸海部隊長、及沿線治安自治會長中日官民多數出席下、盛大舉行矣、如斯民國五年以來、日本投資一千萬元、在善建築之唯一華鐵道權益、被蔣政權抗日之魔手所破壞後、自去年開始復舊、茲已再行完全開通矣。

重慶各國大使
俄然呈現活躍
傳英法均擬調停事變
與王寵惠間進行會談

（香港十九日同盟電）據重慶來電稱、本月七日自賈英國大使到重慶以來、即與王寵惠外交部長、徐謨、孔祥熙、王正廷及帕諾奇蘇聯大使、克穆斯法大使、詹森美大使等、過從甚密、俄然而呈活氣、王部長及賈大使間、現正在會談進行中、更加以在華各國大使之活潑運動、與賀耀組之蘇聯特派及顏惠慶、甘介侯之美國訪問等相俟、致有各種各樣之臆說、而英法之運動、乃因變更過去之援蔣政策、欲促進中日事變之平和解決者、又法國政府亦通告擬調停事變、此報道亦係事實、然中國現在之外交關係、乃夾雜、英、法、美、蘇已爲極複雜微妙之發展、故蔣介石除不得已事情外、擬力與外國大使直接會見、專由王寵惠當交涉之衝云。

（上海十九日同盟電）蘇聯政府之對蔣政權動向、乃於歐洲戰局展開有極微妙之關係、此殊可注目、當此時據十八日當地可靠外人方面接電稱、蘇聯軍事顧問一行、分乘大型飛機五架、於十八日午後到重慶、不日即與重慶政府開始締結軍事協定交涉云。

天津英租界 抗日犯人 允許引渡日方

（天津十九日同盟電）去月二十八日、因日憲兵隊與英工部局之共同搜查被逮捕之抗日犯人藍衣社巨頭曹徹、C、C團首領抗日暗殺團長張希一等十名、於英工部局拘留中、與日方共同審訊業已告一段落、遂於十八日要求正式引渡、英方遂加容納、約於三、四日內引渡日方云。

賀耀組抵蘇 與蘇要人會談 蘇顧問抵重慶

（香港十九日同盟電）據可靠方面情報稱、新任命之駐蘇大使賀耀組、於月之十二日由成都出發、已由空路赴莫斯科、途中經蘭州、迪化、十六日到莫斯科、即與外務人民委員莫洛托夫數次會見、關於西北國境問題、尤其新疆省之諸問題、交換意見、賀耀組根據重慶政府之指令、更與斯丹林等蘇聯最高幹部等會見、以調整中蘇兩國間國交云。

美國對日態度
漸趨好轉傾向
兩國商約暗示交涉意

（華盛頓十八日同盟電）赫爾美國國務長官、十八日與新聞記者團會見時、發表鼓浪嶼問題圓滿解決、日美陸戰隊均撤退云、蓋最近解決之桐油問題等、與對美國有形無形之好影響、日本之對美態度、着着向協調的之印象、故漸次緩和美國對日態度、如日美通商條約廢棄後之善後措置問題、亦反映此空氣、最近由美國人方面交涉催促者甚多、以顯著之變化、在美國政府當局、以在華美國人之權益問題、日本善於出以緩和的態度爲限、暗示交涉之道甚多云。

世界一週機日本號
飛翔最終航程
今晨由台北直飛東京
完成世界一週之壯舉

【盤谷十九日專電】世界一周飛機日本號、十七日飛抵盤谷、作最後之休養後、乃於十九日午前五時五十分（青島時間午前七時五十分）、於日僑泰依國官民多數之歡送裏、向故國台北出發矣、如日本號將盤谷台北間二千九百基羅、以十小時飛翔、則抵台北約在十九日午後六時（青島時間）云。

【台北十九日專電】完成世界一周飛行壯舉之日本號飛機、十九日午前七時五十分勇躍由盤谷出發、翔破二千九百基羅、僅十八時五十二分、午後五時四十二分安抵台北、踏上凱旋故國第一步、定二十日午前六時三十分、由台北飛機場出發、飛翔最終航線、計二千百基羅、目指東京飛翔、完成世界一周壯圖、預定二十日午後二時左右云。

日賀屋總裁 報告華北經濟

【東京十九日專電】日政府二十四日閣議、招目下上京中之賀屋華北開發會社總裁、就華北之經濟事情、聞其說明云。

日軍突破九宮山
猛向富水壓迫
殘餘黨軍紛紛潰走
武漢附近討伐殘匪

（漢口十九日同盟電）擊滅修水河谷黨軍之日軍飯田、坂本、池田各部隊、突破九宮山之峻嶮、遂於十四日向其北麓推進之黨軍百九十七、三旅師之混合部隊、向富水之線壓迫、繼續猛攻中、黨軍於秋深之山野、遺棄屍體果累、紛紛向四方潰走、迄十八日正午所得之戰果、遺棄屍體既達千七百之多云

（漢口十九日同盟電）武漢地區最近討伐狀況如左、

一、日軍〇〇部隊、十六日在湖南通城東南方附近猛攻屬於八十二、十八兩師約三千之黨軍、使之向南方潰走、黨軍遺棄屍體百五十、

一、大寺部隊與海軍航空部隊協力之下、攻擊集合漢口北方黃陂西方部落中約三百之黨軍、使之潰走、黨軍遺棄屍體三十四、鹵獲品步鎗二十枝、

一、十六日未明森岡部隊在京漢線東方大別山麓黃安北方五杆附近、擊潰正規兵約五百云。

整理華北郵政
使其脫離黨府支配下
華北當局講强硬對策

（北京十九日同盟電）中國郵政鑑於事業之重要性、而於事變下殆未發生事故、特異的存在、而繼續通郵、臨時政府爲統轄華北郵政、業經於北京設立郵政總局、既一年有餘矣、又蔣政權認郵政在自己支配之下、由昆明郵政總局、對華北發各種指令、而於最近指令提高外國郵費、增加航空郵費十成、改善從業員待遇等、但華北當局基於獨自見解、對昆明指令並不追隨、而一蹴矣、蒙古、臨時、維新三政府、業已確立、今又以中央政權之樹立迫在目前、此變態的態度、從速改變、完全脫離將政權支配之意見、極爲有力、其欲變中央政權及維新臨時兩政府等之間、考慮有複雜之事情、及大衆之便利之必要、華當局以最强硬且安當之方策、斷絕與蔣政權之連絡、觀測將確立即應事態之實質的郵政云。

晉省日軍
推進連枝山脈
掃蕩敗殘黨軍

（太原十九日同盟電）日軍石川、北島、西林、清水、森岡、寶滿、各精銳部隊、自本月七日亘十五日、在連枝山脈要衝蒲縣南北之線、攻擊山西六十一軍、收獲如左戰果、

△黨軍遺棄屍體二百九十五、

△俘虜百七十八、

△主要鹵獲品、迫擊砲二、同彈藥四百九十九、重輕機關鎗二十二、子彈藥四千五百、步鎗十二、手鎗七、手溜彈七百五十四、馬九十四、其他甚多。

日本畫部隊
出動華中
將揮其彩管

（東京十八日同盟電）於和平建設着着進展之華中、有日本畫部隊出動、對從事建設之民衆及皇軍之戰跡等、揮其彩管、一行東京方面有伊東深水、飛田周山、酒井三良、京都方面有上村松篁、三輪晁勢、池田遙村六畫伯、因華中鐵道會社之招聘、總延長八百四十公里、汽車路線駛於一千二百公里、該鐵道沿線爲主、於上海、蘇州、南京、鎭江、杭州等處視察約歷一個月、東京方面、二十四日夜自東京站出發、與華中鐵道總裁等同伴西下、於京都車站與京都方面會齊、乘二十五日於神戶解纜之龍田丸出發云。

長篇小說　落絮飄香

作者：霄羽　許清繪圖

禮厚情濃、幾番施故技　山高樓隱、一霎變初心（8）

第廿一章　（一六四）

要不是人家那公母倆、你連城也進不來呀、還能跟章大少爺結婚？我還能這麼享福？趁着今兒姑爺沒來、咱們得看看人家去、別叫人家說咱們現在闊啦、就跟人疏遠了！」菊英也是想：「自己的幾件新衣裳還都沒叫黃鳳貞看見過、而且昨天紹傑他新給自己買的那隻手表、也應當跟他比一比。」於是菊英就分付：「季媽、打電話叫一輛汽車來！」季媽趕緊跑到前院北房裏去打電話、少時車就來了。菊英穿的是雪白的華爾紗旗袍、赤足穿着細高後跟的白皮涼鞋、腕子上戴着金鐲和手表、指上染着蔻丹、戴着鑽戒、拿着手皮包、短髮電燙得蜷曲、耳下垂着兩顆圓溜溜的大珠子、他那已有少婦風韻的俊俏臉龐更足爲這身華貴的衣飾生色；范大媽也是一身綢緞、找不出一塊補釘來了。汽車很快、不多時就到了吳家、吳家現在已搬在石駙馬大街、因爲吳崇富已作了大公司的交際主任、月有三百元的收入了、所以不但租了寬大的房子、又添用了一個老媽子。菊英一進屋、黃鳳貞就迎面笑着說：「喝！章少奶奶！……」說時他用眼打量菊英的全身衣飾、菊英臉紅了紅、笑着問：「姊姊你吃過飯了嗎？」黃鳳貞說：「早吃過了、我正要出去呢、可是你這位貴客一來、我又不想出去了！」說時他請菊英在沙發坐下、他去跟范大媽說話、却仍然斜着眼睛看菊英。范大媽坐在椅子上、由胡媽手中接過一盌茶來、說：「前兩天我就想來看你們小公母倆、給你們道道謝、可是總沒有工夫、你妹妹他也是、天天跟你妹夫出去逛公園啦、聽戲啦、瞧電影啦……」黃鳳貞微笑着說：「可不是、你娘兒倆那有工夫呀？我也早就應該瞧瞧你去、可是又想：我妹妹他是新結的婚、准知道他們小夫婦倆是願意來客不願意來客呀？再說、我也沒有什麼穿得出去的衣裳！」菊英一聽黃鳳貞這些話、說得都非常刺耳、他心裏有點不高興、就笑了笑、剛要說話、忽然黃鳳貞哎喲了一聲、說：「我還差點忘了！昨兒三叔叔起海淀來了、他說三嬸兒現在病得很利害、他進城買藥來了、他又不敢到于家找你去、看那樣子、三叔是很煩惱！」菊英聽說嬸母病了、他也一驚、同時心裏還有別的想念、就說：「趁着汽車還沒打發走、我出城瞧瞧我三嬸去得啦？」范大媽却攔手說：「你別去！你剛過了門、那有沒跟姑爺說一聲、就同娘家去的呢？你在這兒跟你姊姊說話兒吧、我坐汽車出城去、一會兒就回來！」菊英想了一想、就說：「那麼媽你就坐着汽車去吧、你去把我那牀被褥拿回來、你就回家去得啦。紹傑他要是同去、就說我在鳳貞姊姊這兒了、不到吃晚飯的時候、我一定回去！」黃鳳貞在旁斜眼瞧着菊英、不住地微微冷笑、他說：「妹妹你可眞是個過日子的人兒、現在當了少奶奶、連家裏的一牀被褥還捨不得扔哩！」菊英聽了、不禁臉紅、說：「不是、我那被還很乾淨的呢！難道現在什麼都講究做新的嗎！」黃鳳貞說：「是、你眞會給你的章大少爺省錢！」心裏却冷笑着、暗想：「章紹傑跟隨便一個女的上飯店開個房間、一夜也得花二百呀！你可連一條破被褥也捨不得便宜給叔父嬸母、眞是小家子氣！」范大媽急急慌慌坐汽車到海淀看她妯娌的病去了、這裏菊英就笑向黃鳳貞說：「姊姊、咱們看電影去呀？我請你。」黃鳳貞笑着搖頭說：「我可不敢讓你請、我們跟你章少奶奶聯絡不起！」菊英笑了笑、假做生氣說：「姊姊、我來這兒坐了這麼一會兒、你怎麼淨跟我鬧呀？別人還可以、姊姊你……咳！咱們是誰跟誰呀！」說到這裏、也不知是那兒來的一陣悲痛、襲到了他的心、他的眼圈兒一紅。黃鳳貞也似乎覺得自己跟菊英說的那些話、是太顯着疏遠了、就趕緊笑了笑、說：「好吧、你等着我、我換換衣裳、咱們就出去！」說着他掀簾出屋、高跟鞋咯咯地跑往臥室、又重新修飾打扮去了。這裏菊英默默地坐了一會、忽然簾子一響、黃老九又鑽進裏屋來、黃老九穿着一身白洋布褲

投標公告

茲根據營業規則第三十七條公賣不領貨物如左願購者請來敝社庶務係詳覽投標說明書細檢貨物投標是荷此啓

一、公賣物件　陶磁器、無綫電機械共三十四點
一、公賣方法　競爭投標
一、投標日期及地點　（一）投標十一月一日（禮拜三）午前十一時本社庶務係（二）開標即時
一、看貨日期　十月三十一日午後一時—午後四時
一、投標保證金　投標書所記估價之百分之十以上最低不過五元
一、繳款日期　開標後五日以內

中華民國二十八年十月十九日

青島埠頭株式會社

碼頭紙幣兌換所遷移廣告

啓者敝行前在海關行李檢驗所內設立兌換所今准於十月二十日遷移至第二碼頭（原水上憲兵分隊舊址）照常辦理兌換特此公告

中華民國二十八年十月十八日

中國聯合準備銀行青島分行啓

青島特別市公署布告

爲布告事案查本署現擬招商標辦教育修理吳家村李村兩小學校校舍工程一案各商有願承辦者可自即日起於每日辦公時間內來本署總務局經理科需要一股領取標件詳爲閱覽核實填註封固以便投標此項標函統限於本年十月二十六日上午十一時（標準時間）投遞本署即當衆開標過期標函概作無效此布

中華民國二十八年十月十九日

注意　本案投標保證金吳家村六十元正李村一百二十元正

市長　趙琪

青島特別市公署布告

爲布告事案查本署現擬招商標辦衛生局石灰十萬斤一案各商有願承辦者可自即日起於每日辦公時間內來本署總務局經理科需要一股領取標件詳爲閱覽核實填註封固以便投標此項標函統限於本年十月二十三日上午十一時（標準時間）投遞本署即當衆開標過期標函概作無效此布

中華民國二十八年十月十九日

注意　本案投標保證金四十元

市長　趙琪

保證責任　青島金融合作社　召開第一次社員大會通告

逕啓者本社定於本月二十二日（星期日）上午十點半假市商會會議廳召開第一次社員大會屆時務希各社員出席爲荷特此通告

青島市豬肉業同業招標包銷豬小腸啓事

一、同業每日在宰畜公司屠剝之豬小腸俱在包銷以內
一、以每一付豬小腸爲單位標價最低額須在大洋五角五分以上
一、包銷期自民國二十八年十一月一日起至二十九年四月底止六個月爲限
一、投標時須預繳保證金一百元
一、得標後須繳合同押金一千五百元合同居滿後無息發還
一、本月二十五日午時在滄口路十二號同時當衆開標過時不候
一、其他節目印有投標說略索閱

中華民國二十八年十月　日

青島市豬肉業同業招標包銷豬血啓事

一、同業每日在宰畜公司屠剝之豬血俱在包銷以內
一、以每一期豬血爲單位標價最低額須在大洋一角以上
一、包銷期自民國二十八年十一月一日起至二十九年十月底止十二個月爲限
一、投標時須預繳保證金一百元
一、得標後須繳合同押金五百元合同居滿後無息發還
一、本月二十五日午時在滄口路十二號同時當衆開標過時不候
一、其他節目印有投標說略索閱

中華民國二十八年十月　日

▲理想的洋朱「太陽紅朱」

太陽紅朱非從來江湖上所流行之彼著色鉛丹者而不溶性亞蘇屬顏料色素中有擇定最堅牢者以造本朱矣　太陽紅朱與從來之洋朱全異其色彩色相之故往抱奇異之感者雖然若論理想的洋朱則以太陽紅朱可爲完美之洋朱也　此何故乎因本朱具備洋朱之理想、經濟的、鮮麗並堅牢之三要素也　凡本朱對光、熱、藥品等具有非常堅固之性質因而將本朱混溶油漆、凡立司、漆等、抹用於招牌、招紙、標識、晒露于太陽光線或風雨中日久仍呈鮮麗毫無褪變　使用者倘若希望從來品一般之色彩即請加一成許之鉛丹　更能添增其光潤

本朱尚合適如下各種用途

一、爲耐酸塗料可以作銀朱之代用品
一、合成樹脂、寫留路以特、硬橡皮、橡皮、印刷油墨、塗料、模造皮等之著色
一、洋灰、混凝土等之著色

世上若以堅牢、鮮麗、低廉三件要素爲洋朱之生命太陽紅朱眞可謂理想的朱矣是乃所以本行推獎諸位者也

如以上本店發賣太陽紅朱並太陽精黃、太陽精藍及各種染料顏料均爲日本有最優秀技術與設備之山陽染料株式會社經多年研究之結果以嚴密製造方法而發售者品質價格均絕對非他品所能追隨之逸品此次新於山東省擴張販路實擬於一縣一市各設分銷處凡希望者請逕臨函洽爲盼

▲徵求代理店

營業科目

山陽染色工廠出品　太陽紅朱　太陽精黃　太陽精藍　太陽染料　礦油　其他雜油　土產及雜貨貿易
白石工廠出品　膠皮原料及膠皮藥品　火柴原料及火柴藥品　工業用諸藥品

山陽染色股份有限公司
白石工業股份有限公司
白石商事股份有限公司
山東省總經理批發處

太陽洋行

山東省青島市山東路一〇二號
電話七七六〇號

時論

鼓浪嶼租界問題解決

從來各地租界爲罪惡逋逃藪、尤以事變之後、英法等國以援助黨府之故、竟不顧一切、南北各地租界不惜供黨共份子利用滋擾、各地所發生之凶暴事件、無一不與和界有關、以便利通商、保護僑民之和界、竟化爲强盜巢窟、無怪全國人民同具憤恨、立持收回主張、日本方面對於租界防害東亞新秩序建設、亦取積極態度、封鎖監視、作正義之交涉、租界雖多逞倔强、但終不能抵抗公理、復以歐戰暴發、英法對歐洲問題自顧不暇、故租界漸趨軟化狀態、如引渡犯人、警戒不逞份子、卽其一例、最近鼓浪嶼租界問題又復解決、尤多足述、據廈門電、日本內田總領事與租界工部局參事會長畢哥克氏成立鼓浪嶼租界問題細目協定共內容爲工部局卽時採用日本人監督官及巡査部長、考慮追加任用台灣人警官若干名及台灣人參政權、關於取締租界攪亂行爲、日本官憲與工部局協力、交換情報、此項細目協定成立之後、鼓浪嶼租界一反從來面目、由汚穢變爲晴朗、實有重大意義也。

自五月十一日廈門商會會長洪立勳被暗殺、陷於極度緊張、交涉半載未有頭緒、於中間日軍對鼓浪嶼封鎖、於是租界內經濟物資極度緊張、和界居民感覺極度痛苦、今得順序解決、其歡欣可知、然鼓浪嶼問題解決、並非僅鼓浪嶼本身問題、影響之大、更非尋常、試思過去租界問題爲何如此複雜、租界當局爲何如此偏狹卑鄙、不逞份子又爲何對租界如此依賴、追跡尋源不外英國故使租界爲援蔣護符、不逞份子亦以租界爲攪亂根據、同惡相濟、遂使租界完全成爲黑暗窟、今廈門成立協定、非只一他明朗、實亦租界當局及不逞份子、以完全反正表現、鼓浪嶼租界協定、旣採用日本人監督官、及日本人巡査部長、爲其放棄援助黨共攪亂新秩序確證、租界當局如此、顯示其本國政府態狀一大改變、殘餘黨府今日尙言抗戰、完全依恃外援、歐美各國態度一變、黨府卽隨之立踣、而不逞份子、徬徨無計、巢穴零亂、更其餘事耳、且和界問題根本旣在共本國、則不僅鼓浪嶼問題得以圓滿解決、全國各地和界亦將隨之次第解決、依恃和界跳梁之醜類、將不齕自殞矣。

事實趨向雖然如此、但癡迷不悟之黨府、及冥頑不靈之匪共黨徒、依然不改其依託外力之行動、視鼓浪嶼問題解決、未免大爲掃興、並惋惜驚愕、若輩之期望以爲鼓浪嶼問題雖如此解決、中國內地租界尙多、仍可借此蠢動、且今天津租界仍在包圍中、日英東京會談停頓後至今仍在僵持中、租界內經濟物資之困難較鼓浪嶼尤爲特甚、倘非別具用心者、莫不企望及早解決、故商民陸續搬出、和界之見惱於吾國商民、實咎由自取也、今英美各國對遠東政策旣已轉向、對鼓浪嶼問題旣作如是處理、其他各地亦不至堅持前調、各地或不難次第解決、黨共匪徒之依託恐冰釋不遠矣。

北歐四國元首會議
對維持中立結果圓滿
瑞各報主張斡旋和平

【斯德哥爾姆十九日專電】瑞典、芬蘭、丹麥、挪威北歐四國元首會議、巳照預定於十八日午前十一時、在瑞典王宮開會、午前中開全體會議、繼開四國外相會議、由午後三時再開全體會議、瑞典國王古斯達夫五世任主席、致詞如左。

四國元首會議、不僅斯坎的那維亞問題、卽全世界問題、四國亦採一致步驟、對此次歐洲戰亂、希望再聲明維持中立、確信必可以實現云云。

（斯德哥爾姆十八日同盟電）爲出席北歐四國元首會議、克里渥芬蘭大總統、於十八日率耶爾克外相、由空路已到斯德哥爾姆、一方挪威國王帕昆七世、丹麥國王庫利斯強十世、亦均乘同日列車到斯德哥爾姆、如斯四國元首會議、准可於十八日午前開幕云。

【倫敦十九日專電】北歐四國元首會議、於十八日已在斯德哥爾姆開會、據傳此會議乃檢討對芬蘭之蘇聯要求內容、惟北歐四國着手爲平和斡旋否、尙未議及、據達當地之情報稱、北歐四國、或將請墨索里尼意大利首相、或羅斯福美國大總統、調停戰爭、亦未可知。

【斯德哥爾姆十九日專電】四國元首會議、以十九日之四國外相會議巳告終了、芬蘭之克里渥大總統率耶爾克外相、又挪威、丹麥兩國元首、亦於十九日夜各率外相分別歸國、關於此次會議之內容、據瑞典政界有力方面透出之消息云、此次會議首爲關於北歐之維持中立諸問題、交換意見、會議結果、似極可樂觀、斯德哥爾姆之各新聞、一致揭載論說、要望四國元首會議着手斡旋歐洲和平、在瑞典政府官邊、對該會議是否以斡旋和平爲議題、則一切緘口不言云。

美總統關心
致函瑞典王
請維持中立

（華盛頓十八日同盟電）羅斯福美總統、於十八日致親書於瑞典國王古斯達夫五世、通告美大陸之二十一國對斯德哥爾姆召開北歐四國元首會議參加各國之嚴守中立及法律秩序維持之方針、與以支持、且對此會議殊有深甚之關心云云、又繼美國通告之後、其他美洲二十國、亦將發同樣通告云。

駐英意大利大使
訪英外相要談
傳意表示將斡旋和平

【羅馬十九日專電】據傳陪斯齊亞意大利大使十七日與哈里福克斯英外相會見之際、曾言明交戰國如有希望、則意大利有和平斡旋之意、惟對此意大利政府機關通信則否認之。

陪斯齊亞駐英意大利大使、對現在事態、並未携有墨索里尼首相之見解與覺書、與哈里福克斯英外相之會議、不過爲新任大使公式訪問外務省、致履新之詞而已云。

（倫敦十八日同盟電）新任駐英陪斯齊亞氏、意大利大使、十七日赴英國外務省、訪哈里福克斯外相、致履新之詞、並關於時局爲最初之會談、據傳其際該大使曾聲明意大利希望交戰國相互中止戰爭、且爲此欲請意大利援助時、則何時亦不惜爲好意的斡旋之勞云云該大使關聯此問題、並未携有本國政府何等具體的提案、從而右聲明僅出以探詢英國政府之內意而已云。

西綫德軍大舉進攻
森林地帶展開激戰
法軍反擊保持前綫陣地
德軍戰死者達六千之多

（巴黎十八日同盟電）在薩爾布爾東方地區、德國軍之攻擊、已漸次加其熾烈之度、同時其規模亦巳擴大、又據軍事專門家之觀測、參加此方面攻擊之德國軍總兵力、據稱有十五萬、當法蘭西軍後退之際、因布設有多數地雷、致德軍戰車隊之活動、殊不如意、一方又因法蘭西軍砲兵隊之猛擊、據觀德軍之損失已超過六千、又法蘭西軍因德軍之攻擊、亦後退若干哩、再瑪吉諾線前方數哩之德國領內、巳布有陣地云

（巴黎十八日同盟電）法軍司令部戰況發表、全線雖無變化、然摩索勒薩照爾河中間地帶、偵察部隊之活躍、甚爲顯著、

（巴黎十八日同盟電）據當地所接情報稱、十八日由羅森堡國境之在摩索勒河岸及薩爾布路克、蒲里瑪堅斯中間地區展開激戰、在薩爾布路克東南森林地帶所設之法蘭西軍機關鎗陣地、已擊退殺到之德軍而得反擊、在伯爾克森林及比魯魯之法軍因不堪德軍之猛攻、遂放棄陣地後退、德國軍之攻擊、在此三日來、猛烈已極、而其犧牲似亦有相當之數、但據法蘭西消息稱、德軍之戰死推定殆不下六千人云。

英法兩國陸軍
完全連絡提携
英軍艦損害未如所傳之甚
英首相報告最近戰況

（倫敦十八日同盟電）張伯倫英首相、在十八日午後之下院、親爲定例週間戰況報告、其要旨如次、

西部戰線　西部戰線英國軍在與法國軍共同作戰之下、已各抵其所定之位置、一方英法兩軍統帥部之連絡提携、已最完全圓滿而行之、

海戰　德國潛水艦之活躍、非舉有如一般所想之勁果者、在以十月十七日告終之一星期間、英國出入海港之船舶總噸數之內、爲德國潛水艦而犧牲者、不過約百分之零。五而已、所謂福德號、列帕爾斯號、乃在其他主力艦之蒙損傷云者至乃與航空母艦阿庫富亞爾號同樣全係無稽之談、

空戰　在英國海岸最近所演最初之空中戰、於其戰鬥、我空軍計擊墜敵機八架、而我飛機則一架亦未受損失。

（倫敦十八日同盟電）關於十四日被在奧庫迭羣島斯加巴魯軍港碇泊中之德國潛水艦擊沉之雷亞爾奧克號乘組員之運命、據英國海軍省十八日最終發表、生存者爲四百二十四名、死亡者爲八百十名。

蘇聯領內德人
撤退問題
正進行交涉中

（柏林十八日同盟電）德國政府根據與波羅的海三國之協定、着着巳令該方面之德國少數民族歸還本國、又對蘇聯政府、關於蘇聯領之德國撤退問題、正在折衝中、又目下在莫斯科與德國委員之間、關於編入蘇聯勢力圈內之舊波蘭波爾希尼阿地方之德國人轉住本國、均在交涉進行中云。

英防空熄燈
引起死亡慘劇

（亞姆斯特丹十九日海通電）據倫敦報告、英國之防空熄燈、竟引起因市街運輸事故而死亡者之慘劇、本年九月份之傷亡人數幾超過去年九月份之一倍、爲一千一百三十名對五百五十四名、行走者之傷亡增加四倍、英轉運相瓦累司、在國會發表此數字時云、改良市燈而不妨礙防空燈之各種試驗、皆歸無用云。

德國潛水艦隊
活躍益趨熾烈
英貨船一艘復被擊沉
德空軍再襲英國軍港

（倫敦十八日同盟電）德國潛水艦並空軍之活躍、益加熾烈、英國貨物船滿達列號（七〇二七噸）、在大西洋上又被德國潛水艦擊沉、乘員似被府近航行中之船舶救助、

（倫敦十八日同盟電）英國汽船瑪庫賈號（一〇一八三噸）、於十月七日自仰光出港歸港里物布爾之途次、十八日在法蘭西之菲尼斯迪爾岬西方二百四十浬之海上、被德國潛水艦襲擊而沉沒云

（倫敦十八日同盟電）十八日空襲蘇格蘭之德國空軍、其後似窺伺該方面進入之際、十八日午前與克內羣島要衝戈庫渥爾市、突如發出空襲警報、一時間後警戒始解除云、

（倫敦十八日同盟電）英空軍省十八日發表如左、德國空軍、於十八日又由戈庫渥爾、達岡斯比岬之南北兩方、對斯加巴魯軍港近接、其目的似在偵察、並未投擲爆彈。

德荷國境海上
海空兩軍戰鬥

（亞姆斯特丹十八日同盟電）據距荷蘭境界十六基羅之希魯莫奴克斯島住民之報告稱、同島海面有國籍不明之軍艦六艘、與同國籍不明飛機十二架之間、於十八日午前十一時左右、已施行猛烈之戰鬥云。

德潛艇威力無窮
確據有新兵器
英艦被擊沉足以證明
今後或仍將陸續出現

（柏林十八日同盟電）德國以潛水艦飛機奇襲作戰、對英海軍基幹之主力艦、航空母艦、一萬噸級巡洋艦、僅於一個半月間、分別擊沉七隻、使英國海軍失顏、中立國之軍事專門家謂、以此大戰果觀測德軍擁有新兵器、蓋襲擊斯加巴魯軍港之際、德潛水艦將優秀防禦網切斷、裝置深入灣內、且如主力艦裝甲之厚之軍艦、如以普通水雷絕對無沉沒之虞、以一發而竟使其沉沒、此乃以能一舉炸破機關中心部或艦底火藥庫之特殊裝置新式兵器而行之者、一方卽於空中戰鬥、最近完成之U八八型轟炸機或雙發複坐戰鬥機、乘轟炸機等、以時速五百公里以上之新銳快速飛行機出動急降下轟炸、巳發揮大威力、從而於英海軍根據地等處、突如行奇襲、對英戰鬥機之追擊、反能悠悠歸還、希特拉總統、九月十九日於但澤演說、發表新兵器出現之際、英國方面以德爲恫喝而付之一笑、而於過去歷一個半月之戰鬥、旣次第表現其銳鋒今後仍將繼續出現云

（巴黎十九日海通電）據由華盛頓達到此間之消息云、德國潛水艦之擊沉英國戰鬥艦事件、已成美國海軍專門家之難題、該問題至今尙未解決、一般確信德國已發明一種百發百中之新魚雷、關於此點、有人指明德國之新魚雷、裝有電磁之尖頂、卽有相當之深度下施放、亦自動向其目標進擊、目下世人所知之水雷、須循水面或近水面施放、有特殊之蹤跡、英國被擊沉軍艦、從未發見德國水雷、有此種蹤跡、是大有意義之事也。

美下届議會將提出
巨額國防預算
總數竟達四十億美金
以期遂行新國防計畫

（華盛頓十八日同盟電）據由華盛頓權威方面所得情報稱、美國政府根據新國防計畫、擬於下屆議會提出要求四十億美金（中國貨換算約百七十億元）之國防計畫、顯係留基礎於西邊國境防備計畫之上、而陸軍當局將來最少限度、亦當以常備兵力數四十萬爲目標、惟充實其必要之裝備、殊與特別關心、當要求探照燈、高射砲、無線電部分品、重砲、自動步鎗、戰車載重汽車等陸軍機械化必要求武器購入費、又陸軍航空部隊、似亦有購入比現存爆擊機、其形態及速力均爲優秀之超重爆擊機五百架之計畫、一方海軍新國防計畫比陸軍則稍小、但四萬五千五百噸級主力艦二隻、巡洋艦驅逐艦、潛水艦各八隻之建造計畫則在內云。

美總統佈告禁止
潛水艦入領海
擁護美中立始出此舉

【華盛頓十九日專電】羅斯福美國大統領、鑑於最近交戰國潛水艦戰激化之實狀、爲維持美國領海之中立、乃於十八日發表美國禁止交戰國潛水艦出入美國領海及港灣、又與此同時、羅大統領發表聲明如次、以致發布告、而表示美國政府之態度、

余此次決定禁止交戰國潛水艦出入美國海港或領海、基於中立法、乃將斯布告、爾後交戰國之潛水艦除不可抗力以外、禁止入美國領海入、而發生布告之理由、首爲維持美國之平和、擁護美國之通商權益、促進美國之安全、信以此爲有効手段云。

日駐葡公使
正式呈遞國書

（里斯本十八日同盟電）日本駐葡萄牙新任公使米澤菊次氏、於十八日午前觀見克爾莫那大總統、呈遞國書云。

印度總督白書
引起全印不滿
各團體開會協議態度

（孟買十八日同盟電）關於歐洲大戰終了後印度地位之改善、對十七日林里斯果印度總督發表之白書、印度方面極表不滿之意、如摩多拉斯州政府首相拉加郭帕拉卡氏、十八日已對該聲明表明不滿之意、一方印度國民會議派並回教聯盟、關於今後各各應執之態度、亦預定自下星期分別開會、再關此反政府系孟買日報、於十八日報上揭有以「不滿」爲題之社說、其持論如左。

林里斯果總督之聲明書內容、與國民會議派之主張、相距甚遠、國民會議派第一要求者、乃宣言印度之完全卽時獨立、但觀聲明書中所述者、「印度最終終的獲得、所得者、乃爲英帝國內之自治領」、此不過反覆宣言英國從來之主張、然其決定則保留於大戰終了後云。

蘇聯對德
輸送大量金塊

（倫敦十八日同盟電）最近蘇聯有向德國輸送十七噸半金塊之消息、巴脫拉外務次官十八日在下院言明謂、「英國外務省深信此項消息之爲不虛」云云。

日民政黨派遣
皇軍慰問團
已正式決定

（東京十八日同盟電）由日衆議院所派遣民政黨之滿洲及中國各地皇軍慰問使、十八日決定如左。

△滿洲國、小山谷藏、一松定吉、
△華北、小山邦太郎、村福關次郎、深澤吉平、北文田、
△華中、岡野龍一、坂下仙一郎、
△華南、成島勇、川副隆

日商工省
更迭商工次官

【東京十九日專電】日政府伍堂商相、基於就任以來所抱懷之日滿華三國經濟計畫確立之方針、遂於此次更迭商工次官、業於十八日閣議決定明令發表、

物資調整局次長、竹內可吉
依願免本官
商工次官　村瀨直養
任物資調整局次長
前工務局長現滿洲國總務廳次長　岸信介
任商工次官

【新京十九日專電】關於岸總務廳次長之就任商工次官、滿洲國政府、於十九日之臨時國務院會議、明令發表岸氏辭職照准云。

土耳其空氣緊張
努力準備戰爭
不放棄對英法保障關係
德國對土強硬外交交涉

【斯塔普魯十九日專電】歷二旬繼續難行之蘇土交涉、卒告決裂、薩拉爵克爾土耳其外相、乃於十八日自莫斯科出發、首途歸國、而與此同時、土耳其爲預想萬一場合、遽爾開始準備諸般戰爭、土耳其全土、籠罩於淒涼緊張之下、而値此時、法蘭西軍事使節島耶坑將軍、十八日偕同幕僚抵土耳其首都昂哥拉、與土耳其政府並軍首腦部開始協議、蓋爲耶坑將軍對法土相互援助條約、以法蘭西代表簽字、而基於此協定、關於共同作戰、與土耳其軍最高首腦部從協議云、又英土相互援助條約、亦將於近日中締結、駐土德國大使巴辦氏、因德政府招還、已自昂哥拉出發在赴柏林途上、業於十八日抵斯塔普魯、如斯土耳其之態度、漸値重視云。

法陸軍巨頭
訪問土耳其
各方極重視

（柏林十八日同盟電）因薩拉爵克爾土耳其外相之歸國、土耳其對蘇聯所要求達尼海峽絕對中立表示難色、不放棄對英法義務保障關係之事情、極爲明顯、在德國預想、迄土耳其參戰、尙須相當時日、爲使維持如土耳其現在之中立狀態、對土耳其政府、繼續強硬外交折衝爲方針云。

（叙利亞貝魯特十八日同盟電）法國陸軍之魏岡將軍在某方面已將其特殊任務完了、遂於十八日由叙利亞貝魯特乘飛機急遽赴土耳其首府昂哥拉、當玆蘇聯土耳其會談旣告決裂、土耳其與英、法、德、蘇諸國之關係、極堪重視之時、該將軍之訪土耳其、各方面甚爲注視云。

德潛水艦長
凱旋抵柏林
謁見希總統

（柏林十八日同盟電）擊沉英國主力艦雷亞爾奧克號、而樹立偉勳之德國潛水艦長普利恩大尉一行於十八日午前、由空路凱旋柏林、正午在總統官邸謁見希特拉總統、報告戰鬥之經過、希總統對之深嘉其戰功、賜予懇篤慰勞之溫諭云。

蘇聯要求
芬蘭將容納
一般空氣緩和

（希爾幸基十八日同盟電）芬蘭政府對蘇聯要求已愼重加以檢討、如於芬蘭獨立無不當之侵害、則可承認蘇聯之要求、共大綱方針業經決定、故芬蘭代表日內似將攜芬蘭對策、赴莫斯科、因之近一兩日來、希爾幸基一般空氣緩和、對曩曾勸告避難之市民、亦漸次充其歸還首都云。

時行秋令，正宜進補
一年一度……轟動青島之
張道郵百補酒
第一次貨已出壜……開始售賣・
◆用高貴珍品藥料……費了三個月始製成。
◆此酒的功效如何……敢以信譽來做保證！
主治各症
男女虛弱　面色青黃　色慾過度　癱瘓麻木　膀胱寒溼　少年斵傷　月經不調　保產安胎
氣血雙虧　自盜盜汗　早婚虛損　風溼骨痛　夜多小便　丹田無力　經閉經多　產後失調
先天不足　頭昏目眩　精神衰弱　脾虛胃弱　遺精滑精　坐臥不甯　臨經肚痛　病後欠補
後天失調　腰膝酸軟　四肢無力　腎虧腰痛　精力萎頓　精寒陽萎　赤白帶下　服之均宜
願君及時進補，永保健康。
每瓶一元二角……函購運費外加
青島山東路南首　至誠藥社經售（電話五一七五）

淋
◎治淋專藥　◎一盒除根
◎電話購買　◎通知卽送
直搗淋菌老巢……
殺絕淋菌
◆趕盡殺絕……誓不留根
◆根本解決……永不再發
至誠淋濁丸　有此功效，
【至誠淋濁丸】專治五淋白濁、婦女淋性白帶、根除淋菌、服後三小時見效、藥性王道、不傷腸胃、不礙生育、輕者一盒、重者數盒準好！每盒一元二角、能服四天、特價加料、每盒一元。

青島山東路南首
至誠藥社售
電話五一五七
去痰精
▲常服有痰去痰……無痰能消滯積
▲每瓶一元二角……藥房商店均售
專治
寒痰熱痰　燥痰稀痰　黃痰咳痰　痰鳴痰喘　痰飲痰積　痰中帶血　痰結胸中　小兒鎖喉　凡痰皆治
風痰溼痰　結痰白痰　痒痰……　痰核痰癧　……　痰迷心竅　痰滯喉中　小兒痰驚　常服防痰

建築、造營、土木用木材、板材
濱恒木行
事務所　青海路十七號　電話（二〇一四）（二四三六）（六七四四）番
製材工廠　昌樂路一號

廣東頤芝堂精製
專治婦女經期肚痛　腰痛　頭痛　胎動痛
肚痛調經丸
每盒一元
廣東藥品商店

每粒二元　普通一元　試用五角
專治婦女月經不調、赤白帶下、氣血不足、胎動不安、頭暈目眩、面色青白、肌肉消瘦、不思飲食、產後血虧、身體虛弱
廣東頤芝堂
烏雞白鳳丸

主治
傷風外感咳嗽　胸悶氣滯咳嗽　哮喘痰鳴咳嗽　老人虛弱咳嗽　寒痰水飲咳嗽　秋燥冬寒咳嗽　久咳肺癆咳嗽
各症
化痰止咳丸
每盒五角
廣東藥品商店

濰縣徹底實施反英 開始檢查英貨

令商號登記後舉行查驗 准存貨售出不得再添購

濰縣通訊　本縣民衆、反英運動大會、經過情形、業經登載、茲聞該會爲求得反英效果起見、曾由該會組織各股、實行檢査英貨、初步工作、飭令各商號登記完畢後、舉行查驗、准將存貨售出後、不得再行添購、如有故違者、按章處罰云云。

臨邑第一區 爲模範區

警衛教育建設 均較他區爲優

臨邑通訊　本縣分區之始、以環城十里以內爲第一區、以城東南爲二區、城西北爲第三區、城西南爲四區、城西北爲第五區、而以區公所成立先後爲斷、毫無意義於其間也、緣第一區密邇縣城、得自最先、故一切縣政、較其他窵遠之區、實施最易、警如第一期田賦、第一區掃數清結、外區有至三四成者、又如全縣學校成立七十餘處、第一區約佔三十處、他如警衛建設、在在較他區爲最、是以縣知事張光沐氏、顧問佐藤氏、於日前在縣署會議室、特召集第一區區鄉鎮長、擢升第一區爲模範區、日華長官、均有良好觀感、勗勉各該區鄉鎮長等、從此第一區愈加奮勉、而其他各區、觀感有自、本縣新政、俱臻完善、一旦成績卓著、寵邀眷及、擢臨邑爲模範縣、亦意中事耳。

高密聯合辦事處 舉行成立大會

大島部隊長致訓詞

高密分社通訊　駐高密友軍大島部隊小林隊長、爲改良事務方式、特召集各區成立聯合辦事處、茲以籌備完善、特於日前舉行成立大會、在大島部隊長及各界來賓蒞臨之下、盛大舉行、由劉處長致開會之辭、并報告籌備經過、即由部隊長訓辭兼報告員役任命、儀式終了後、舉行宴會、觥籌交錯、主客盡歡云云。

津市署組織 新民官吏分會

內分四組另設八支會

天津通訊　新民會天津都市指導部、自經溫世珍市長兼任該部部長以還、對於人民團體組織及會務等項工作、成績極佳、茲悉該會鑒於會內各組工作、與市公署所屬機關、常有連絡之必要、特擬組織新民會官吏分會、其分會長、由溫部長兼任、關於該分會內部組織、分爲四組、八個支會、計(一)總務組、(二)指導組、(三)親屬組、(四)合作組、第一支會市公署、第二支會警察局、第三支會財政局、第四支會教育局、第五支會衛生局、第六支會工務局、第七支會社會局、第八支會公用處、以上各支會組織、已由各關係機關人員、爲支會會員、對於四組組長、擬定由市公署祕書、參事及各科長等選任、該分會組織計劃、現正起草中、定日內即可公佈云。

徐防疫事業 月底結束

徐州通訊　本市防疫事業自五六月間舉辦以來、計所做之工作、大部份在防疫注射事項、前預定於十月五日結束、因北京青島發現虎疫、爲防止虎疫之侵入、維護人民之健康起見、特擬展期結束、現在決定於本月底結束、蓋已因天氣已入深秋、轉眼冬來、疫癘可望不再發生也。

濟設立商業 日語學校

已呈准備案

濟南通訊　濟南市城內西門大街新民圖書社、經理康漢成君、對於社會文化事業非常熱心、日前爲宣揚新民主義起見、曾自動捐送新民主義一書、至數萬冊、分贈全省各機關以及普通民衆、頗爲社會人士所贊許、刻因鑒於中日兩國之親善基礎、日益鞏固、兩國之貿易、亦逐漸發展、濟市爲全省商業集中之地、日華人士發生交易關係者殊多、每因語言不通、於交際之時、彼此不易理會眞意、或至發生誤會、誠屬不便之至、康君有鑒及此、特由私人籌資在西門大街二十九號創立商業日語學校、設備完善、並聘請日人宮良先生爲教務長、王達夫君爲教務主任、及精通日語富有教材之教授、擔任授課、以造就閭埠各公司商號、職員使其日語通達謀交易之發展促現中日親善爲目的、已呈准市公署備案、不日即行開課、校內並附設書報閱覽室、陳列中日各種報章及最新刊物、供應市民閱覽、以期發揚眞正新民融和精神、實商界之福音也。

陽信警察所 動工修理

不久遷新所辦公

陽信通訊　本縣警察所、自春初成立以來、即在縣署院內辦公、因當時建敎兩科未能成立、尙可借居、近因建敎兩科已組織完全、人位衆多、似覺擁擠、頃經縣知事李紫純氏諭令、該所於舊徵收櫃院內、略加修理、以資利用、所長彭頤齡奉令後、率警親自搬運坯瓦、并招募工人修理、不久工程完竣、該所即可遷入新址辦公云。

反英專欄

驅逐興亞建設之敵 應繼續反英

使英人無所施其伎倆

各位同胞：此次反英運動、已經到處澎湃、普遍到了全國、我們全國的國民、爲着中國的復興、爲着東亞新秩序的建設、正在奔走號呼、努力進行反英工作、因爲這個運動的偉大和普遍、便不能不引起英國的注意和反省、而英日東京會談、便在此種情勢之下開始了、然而會談的結果、英國依然玩着老猾的手段、實行宕延的政策、並沒有徹底的反省和覺悟、所以東京會談、便陷於停頓狀態、我們爲達到我們最後的目的、所以便不能不努力繼續反英運動、在東京會談已經停頓的今日、我們應再一考察英國侵略東亞的歷史、和它在東亞所施行的外交政策、我們更可明瞭、更可知道英國外交的狡猾和陰謀、是我們東亞和平和安甯的破壞者、是我們興亞建設上惟一的敵人、我們越不能不繼續這種運動、擴大這種運動。

本來所謂帝國主義、是由十七世紀的國家主義脫嬗而出、按國家主義的特徵、是實行霸權侵凌、和外交陰謀、而沒有王道思想和道義觀念、當中世時期、意大利半島有一個詭奇的政治學者、名叫馬基雅弗利、著有「霸術」一書、後世歐洲各國的帝王政治家和外交家、奉爲至寶、終日考研陰謀術數、各國的外交部也便成了國家組織上重要的機關、成了侵略欺凌弱小的大本營、後來歐洲因機械革命的成功、和資本主義的發展、那些歐洲的强霸國家、纔漸脫嬗而成爲現在的帝國主義者、亞洲的文明古國和弱小民族、也漸淪於歐洲列强的鐵蹄之下、歐洲列强的向外發展、最早的並不是英國、後來因爲英國最早的商業資本主義的發生、以及他們善於運用外交陰謀之故、所以在北美、便戰勝了法國、在非洲亞洲和南洋、也便戰勝了西班牙、荷蘭和法蘭西等國而成爲印度及南洋之王、成爲中國最早、最猛和最强暴的侵略者、鴉片戰爭、英國便首先用砲艦政策打開了中國的門戶、英法聯軍之進攻天津和北京、乃更擴大了他們在中國所佔有的特殊利權、這時歐洲列强、在亞洲的新天地中、闊步而視、幾有氣吞一切之概、而所謂白色人種的負擔、也便表示他們在東亞傲慢的神色、不過這時、東方有日本的明治維新運動、而中國也有太平天國事件的發生、表現中國民族運動的勢力、這些情勢的發生、都不能不與老猾的英國政治家和外交家以深思熟慮的餘地、英國由太平天國事件認識了中國民族運動力量的偉大、由日本的維新運動、又已明白了所謂「白色人種較優於有色人種」之言的全爲囈語、然而英國爲着實現他們永遠宰制中國或東亞的迷夢起見、第一便改變了他們武力侵略的政策而爲經濟侵略、造成了中國的關稅協定制度、第二爲着使有色人種的中國與日本互相仇視起見、便暗中挑起了中日戰爭、這兩種陰謀狡計、都是英國的政治家和外交家處心積慮所造成的近代外交的傑作。（未完）

教育部着手來年 教育改進計劃

令各省市表報學校狀況

北京通訊　教育部於各省市以中小學校教育、以及師範教育職業教育、素極重視、現在二十八年度將告終、關於來年度之推進計劃、即將着手進行、該部爲事先預行籌劃計、特於日前通令河北、河南、山東、山西各省教育廳、北京、天津、青島各特別市教育局、對各該管轄之各級學校、事變前後所有學校數目、以及學生數目統計比較等、均製定表式、分令各該機關、限於文到二十日內、詳細査填呈復、以供草擬二十九年度教育改進計劃之參考云。

中國在鄉軍人協會 在徐招賢納士

救國救民促進東亞和平

徐州通訊　中華民國在鄉軍人協會在京已經組織成立、近爲招考在鄉軍官參加新國家軍力特派專員前往各地招考、徐州方面亦於日前委派專員來徐招考、玆將該會宣言及招考軍官規程誌之於下

（一）鄉軍協會宣言

中華民國建國、已經廿八年、戰亂頻仍、幾無甯日、民國十年前後、軍閥割據、派系鬥爭、近數年來、共產之邪說流行、排除異己、慘害賢能、較前爲甚、吾輩軍隊、遭此浩刼、致使才智之士、不死於戰陣、即爲小人所排擠、屈居鄉里、隱沒沉淪、志願難伸、蓋有年矣。自蘆溝橋事變抗戰以來、全國淪爲戰區、共產黨藉抗戰之名慘害異已、勾結匪類、荼毒社會、全國人民、如處水深火熱之中、吾輩軍人、目覩耳聞、能不痛心、戰爭至此、再不結束、禍國殃民、伊於胡底。中國抗戰之目的、在求國家之獨立自主、如能達此目的、亟應講求和平、結束戰禍、一年以來、日本政府屢次聲明、不侵中國之主權、不佔中國之領土、不索中國之賠款、此種條件、非滅亡中國、甚爲明顯之中、已有可和之機、何故不立即停戰議和、救人民於水火？全國人民、無一不渴望和平、無一不渴望獨立自主、有識之士、類能言之、唯共產黨徒、蔑棄一家、以人民爲芻狗、藉此慘酷之戰爭、圖謀私利、始不顧中國之獨立自主、彼所顧者、乃中國亡於蘇聯、人民財產俱歸於共黨也。中國國民黨領袖汪精衛先生、高瞻遠矚、憂念時艱、鑒於戰爭之慘酷、人民將盡死於無辜、國家將淪亡於共黨、毅然倡導和平、與日本敦睦邦交、終止戰禍、切實剿滅共黨、根絕赤化、日前國民黨第六次全國代表大會宣言、本於救國救民之見地、願聯合全國無黨無派以及各黨各派人士、共謀建國之道、欲使二十餘年來受派系以及共黨排擠慘害之人、俱能爲國効力、大開招賢之門、延納才智之士、吾輩軍人、爲國民之中堅、受國家之栽培、際此國家危亡亟應及時團結、中華民國在鄉軍人協會、即據此義而組織。本會以反共善隣爲宗旨、糾合全國同志、拯救國家人民之危運、凡我同胞、曾列行伍、或曾受軍事教育者、本會皆樂予容納、按級支薪、量才任職、如青年學生、曾在初中畢業、或具同等學力而有志軍事者、本會亦樂爲培植、分別訓練、待遇條規另列於後、本會並派遣專員到各處聯絡、有志之士盍奮起來歸。

（二）招考軍官規程

（一）資格　甲、一、曾充軍隊初級官一年以上者、二、年歲二十五至三十五歲以下者、三、曾受軍事教育三個月以上者、四、體格健體重一百二十五磅以上者、五、思想反共擁護和平運動者。乙、一、曾充軍隊中級官一年以上者、二、年歲三十至四十、三、曾受軍事教育六個月以上者、四、體格强健無嗜好體重一百二十五磅以上者、五、思想反共和平運動者。（二）訓練期間及待遇、訓練三個月畢業後、派充新軍軍官在訓練期中除供給衣服、書籍、文具、被褥外月津貼洋六十元。

徐州本月上旬 戶口統計

較前增三百人

徐州通訊　本市戶口、每旬均有增加、本月份初旬、徐市警局境內戶口數目統計、男女共有十一萬一千六百十七人、比較上旬又增加三百二十八人。

本月初旬戶口

第一分局戶數七五一八、男一六九五七、女一三七二八、男女合計三〇六八五。第二分局戶數七七六一、男一四七〇三、女一四六四七、男女合計二九三五〇。第三分局戶數六三〇八、男一四六七五、女一一二二八、男女合計二五九〇三。第四分局戶數六七三五、男一三一七四、女一二五〇五、男女合計二五六七九。總計戶數三八三二二、男五九五〇九、女五二一〇八、男女合計一一一六七七。

比較增加戶數

原有戶數三八二三七、男五九三四六、女五一九四三、男女合計一一一六一七比較增加戶數八五、男一六三、女一六五男女合計三二八。

益都各區自衛團 加緊訓練

加强自衛力量

益都通訊　益都縣知事陳玉山、爲實施訓練各區自衛團、强化自衛力量起見、特於日前先行抽調第一區自衛團官兵〇〇員名、來縣受訓、地點暫假益都縣東關法院舊址、所有各種術科、由縣警備隊派教練傅嶽東、助教韓長玉擔任訓練、至學科精神講話等、均由縣宣傳班派員擔任、如此加緊訓練、對於保衛地方力量、勢必益加强化云。

津日界鬧市 恢復繁榮

樂戶均復業

天津通訊　津市日租界積水排洩盡淨後、現在各街市整頓及消毒等項工作、業已先後實施完竣、市面商號、全部均已開張、恢復舊觀、關於該界內樂戶之復業、曾經日警察署規定於前日爲期、盛德里、裕德里及中華部屬樂戶、連日間紛紛籌備佈置、咸告就緒、所有歌姬亦均入班、各處書寓班子等、悉數定於今日復業、此次津市遭受水災、而一般富有階級、於刼後餘生、但仍不忘娛樂、藉以消去月餘之苦悶、故昨晚各樂戶到場者頗多、各樂戶之門前燈光照耀、結彩示慶、車水馬龍、極繁華云。

青州文廟明倫堂 四次「星期講經」

友軍長官蒞臨參觀

青州通訊　青州文廟明倫堂星期講經班、本學期開班以來、匯經月餘、各講師繼續上學期之課程、陸續教授、諄諄善誘、始終如一、聽講各生、孜孜不倦、進步甚速、諸服務人員、亦兢兢業業以從事、故青州風尚、受此洗禮、年來日新又新、收效已非淺鮮矣、前日爲本學期第四次星期講經之期、各小學教員及益都中學師生、共到百餘人、道縣兩署及新民教育館職員、亦到十餘人、於上午九時開講、第一節由陳巽西講上論、自子張問十世可知也起、至孰不可忍也止、第二節由顧慶五講大學、自仁者以身發財起、至未有府庫財非其財者也止、第三節由馬濂柔講上論、自子貢問友起、至君子於其言無所苟而已矣止、第四節由石菊圃講上孟、自今王鼓樂於此起、至民以爲大不亦宜乎止、第五節由吉眉講中庸、自子曰人皆曰予知起、至至死不變强哉矯止、第六節由郭澤田講上孟、自孟子曰恭者不侮人起、至子欲手援天下乎止、本日下午共講六節、方道尹並於午後零時三十分偕同小林隊長、憲兵隊長、陳知事等、蒞臨參觀並指導云。

萬人油
家用常備良藥
地球牌
總經理 青島 伊藤洋行
山東省特約代理部

山東汽車行
鴻記
電話三一〇四三五〇四
汽車部 車新價廉晝夜服務
修理部 工精費低應期迅速
前存舊客車數部有廉價租售願租購者請來接洽
地址 山東路三十三號

註册商標
頭痛聖藥 腦新
頭痛!!宜速服
醫學博士森田資孝大先生推賞

腦新如遇頭腦疼痛非常難忍時、頭目眩暈神智昏迷時、或讀書過度精神疲倦及惡醉宿酒未醒時、倘速服腦新可立見奇効、其効若響、服後三分鐘頓覺頭目爽快神智清新、苦痛若失有如夜月秋遊能有心曠神怡之妙、此偉績確爲本劑獨具之特長、且雖連續服用、對於腦神經或心臟胃腸等決無副作用、亦無影響、孕婦服用亦無害。

▲主治▼
◉偏正頭痛　◉頭沉神昏
◉頭迷眼花　◉腦筋疲乏
◉精神憂鬱　◉面神經痛
◉宿酒惡醉　◉暈船暈車

四包裝……日金二角
七包裝……日金三角
十三包裝……日金五角
二十包裝……日金一圓
六十包裝……日金二圓
百六十二包裝……日金五圓

◇腦新、除粉末藥外尙有錠藥、一並發售、可隨意購用
◇近坊間有謀利之徒、僞冒本劑騙人、幸希注意帽子牌商標、庶不致誤
◇各地中藥房西藥房均有代售

總發賣 製藥廠 荒川長太郎合股公司 大日本名古屋市東區
代理店 青島 小笠原大藥房 青島 山東大藥房

鑄鐵管代用品
埃塔尼特管
鑛山用管
上下水道管用 電纜管用 瓦斯管用 溫泉送湯管用 各種工業用
代理
阪東調帶出品 各種膠皮帶
日立製作所山東省總代理店
鐵道、鑛山、船舶用 諸機械用各種工業用品 各種電氣用品
株式會社 隆光公司
青島市場一路 電話 七一二二 二五七五 六三二六 番

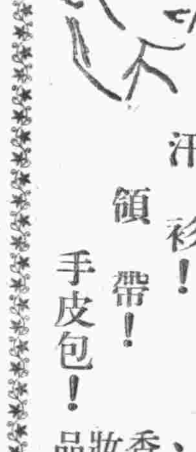
萬里蒼空下
何不颯爽的穿起
香川的、新秋洋裝來！
汗衫！
領帶！
手皮包！
洋裝、雜貨、香妝品
香川洋行
山東路 電話：二一五八、二一六六號

青島建美大藥房
新遷 四方路三十九號 電話四八〇五號
附設診療所
醫師 孫彰甫 李佩恩
產科女醫師 鞠秀華
批發 零售 藥
▲各國名廠藥材
▲工業化學原料
▲化粧美容香品
▲醫療應用器械

世界外科醫院開幕紀念

范星海

紀念期內照常應診出診門診一律免費藥費減收
醫學顧問 志波博士
院長 范星海 前貫海醫院院長
助理醫師 趙文泉
女醫師 馬美英 前美國醫院助手
地址錦州支路七號
借用電話六一四八號

世界大藥房謹啓
當天有奶 偏墜疝氣 耳鳴耳聾 鼠瘡瘰癧
（百靈自來奶）此藥專治婦人奶媽乳汁不足服後當天便有奶了乳水源源而來永遠有奶了每罐一元二角大罐一元八角
（七疝斷根丸）專治偏墜疝氣小腸串疼腎子墜疼或梅毒性疝氣等症一盒保愈每盒洋二元
（耳聾立聽丸）專治耳鳴耳聾耳內流膿等症服用此丸立見特效輕者一盒即愈重者三盒除根功偉大萬試萬驗每盒二元
（乾坤瘰癧丸）專治鼠瘡瘰癧服後立愈確保限日除根每盒一料洋二元每料贈送化堅膏二帖
青島太和春老藥房獨家經售 小海關後金鄉路二十一號

從門口拉到門口既便利而又經濟
請各界諸君坐洋車吧!!
青島人力車同業組合
前陶路事務所 電話二九一六
熱河路出張所 電話三八一三
聊城路出張所 電話四六一六

新聲

金言

▲君子能扶人之危、周人之急、固是美事、能不自誇、則益善矣。（史搢臣）▲可以一出而救人之厄、一言而解人之紛、此亦不必過爲退避也、但因以爲利、則市道矣。（史搢臣）

千金難買

金風起、涼意深、黃昏時候更會感到刺骨的寒。於是小姐太太、老爺紳士們都穿上禦寒的衣服、身子是有點臃腫了。這時候、凡是稍具人心的、我相信他一定要想起災區的同胞又該如何過活這日子？准此、本報乃有主辦義務戲之舉。

若叫票友們成本論套的唱、當然是不及名旦們來得熟練、然而要叫票友們單獨的來段心得的戲、怕是余叔岩梅蘭芳也要自嘆弗如、這不是替票友吹牛、不信！諸君盍興乎買票一試、

總之、這一次是集島上之名票名伶於一堂、是千金難買的機會。而且諸君都是自動參加、的是災民之幸、吾人之耳福也。

可是、中國人有種劣性根、卽是甯肯化一元錢玩妓女、却不願化一分錢給叫化子。但是青島是文明都市、所以青島的人也都沒有這種劣性根、尤其這次是爲了救濟數百萬災民而舉辦的義務戲、希島上仁人爲數百萬災民着想、爲自己的後代兒孫打算、甚望多買幾張戲票、阿們！（夢禹）

碩廬譚屑

—催眠術—　○碩君。

催眠術源出歐西、肇自奧人美士美路氏之動物磁氣說、厥後迭經演發、而催眠術Hypnotism之名始定、蓋其意義含有「心靈的」之解釋也、其見諸我國者、以滬濱爲最早、蓋自東瀛得來、傳入實屬間接、七八年前、國人殊注目之、其術可以療人疾病、透視千里、預卜未來、甚或作爲種種游戲試驗、恆灼灼令人稱奇、說者謂列子所載西極之國、有化人來、貫金石水火而不焦、或卽中州催眠術之早見者、餘如漢武帝之幻李夫人、唐玄宗之幻楊貴妃、特亦斯法耳、中國士大夫、不語怪力亂神、故其道以泯、必復得之泰西而乃彰。

催眠術有爲人施術、自己催眠、隔地催眠、動物催眠諸法、迭以術者修養造詣之深淺、而定其利鈍、甚有睡眠之轉入催眠、或一喝卽眠等者、則愈出而愈妙於用矣、究所以能致然解之者、學說紛紜、莫衷一是、皆不過持其一端以自鳴、如「視神經疲勞說」、「暗示說」、「變態心理說」、「二重人格說」等、只不過言及受術者之所以然、而未言及何以必待術者行之而致然、惟「動物磁氣說」略及雙方之關係、但苦其說之未得其詳耳。

催眠之構成要件、曰「信」、曰「靜」、信者、自信信他、自信者、信已身之必能入眠、信他者、信術者之必能使之入眠也、而施術者更必握有絕對之自信力、自信必能使受術者入催眠之境、此其根本要件、舍是莫圖、而雙方更當持之以靜、專心一意、雜念不生、以待彼此之默契、此特就普通者言也、至若一喝卽眠、强迫催眠、人不知催眠法等、則受術者更何由而自信信他、受術者既信力不生、更何由而構成催眠耶、此則專靠術者自信力之堅强、而受術者其時心中雖不信不知、而其胸中亦必在靜時、或精神恍惚之中故輪船上最易發生藉催眠術而行犯法之事者、職斯之故、印度有瑜珈行者、可以爲人療病、不費藥石針灸、蓋以此流。

究催眠術之爲用、足以矯人惡癖、療人痼疾、益人匪淺、間或行之非人、致有犯法亂紀之事、翻成社會之蠹、故得斯術者、必以其人之品格優劣以資取擇、「傳非其人、必得其殃」、殆可忽乎哉。

佛敎有六通之說、謂人修持至相當程度時、此果自能發現、不期而遇、殆非出自有意以求之者、著意而求、必落魔道、原俗人六根障於六塵、故壅蔽也極、倘能習於靜以漸淨其塵垢焉、一旦而豁然貫通、則心地澄淨、如明鏡垢除、則無不覆照矣、催眠術特雕蟲小技、茶餘飯後、習而翫之可也、近見報端有談及之者、爰就數年前之所見、略述數語如此。

醫界珍聞

—改變男女性別—

最近倫敦某醫院裏的外科醫生、經十數年埋頭在實驗室裏研究的結果、竟能够在施行手術以後、把男子改做女人、把女人改爲男人、並且依然能够生兒育女、簡直和先天的絲毫沒有分別。這種陰差陽錯的事、豈不是有些荒誕不經；但事實畢竟是事實、這件事是倫敦的「每日鏡聞報」揭載出來的。據說那個醫院的名稱叫做却林克羅司、那位奇怪的外科醫生名叫波勒司特。在近幾年來他曾經改變了二十四個英國人的性別、這二十四個人在經他改變了性別以後、都能够結婚、盡人事和生育。這件事實在太奇怪了；但是對於同性戀愛的朋友、却是一件極大的喜事。

曼徹斯特州蒙頓格林地方的一個二十四歲的姑娘、名叫陶麗司潘茜爾、她和她的女朋友夏綠蒂彭妮司特爾人、感情非常濃厚。夏綠蒂是曼徹斯特州皮爾格林地方的人、她今年二十歲。因爲陶麗司潘茜爾現在已經在倫敦的却林克羅司醫院裏請波勒司特醫士替她施行手術、把她改變成一位壯健的青年、夏綠蒂彭妮司沒有一天不是遙望着她的意外的情人眞的變成一個美少年回來。陶麗司的母親說她的女兒常常在心中想做一個男子、她惱恨家庭裏的瑣事、她喜歡在隆隆的機器旁邊工作、她實在太配做一個男子了。據說波勒司特醫士最近曾經在皇家外科醫生協會報告他工作的狀況、並且還寫信給他那些曾經由他改造過性別的人參加他的演講會、同時對大衆報告他們或她們在改變性別以後的生活和生理狀況、聽說每一個人的報告詞都是很能令人滿意的。

我想如果能够把人類的腦筋也能改造一下的話、那末歐洲新近發生的大屠殺、當然不至於暴發。希望有深邃造詣的醫生們、都能從改造人類的頭腦上加以研究、那纔是全人類的福音。

三省廬漫筆

—見聞綴拾—

四、某鄉村中、有一教師、因與村人齟齬、憤而辭去、不告而行、村長等數人追之始返。村長某乃謂：古稱「蕭何月下追韓信」、良非虛語、今日之事、君可謂韓信、吾乃蕭何、彼等則與蕭何同追韓信之「月下」也、語亦絕倒。

五、倪雲林愛潔成癖、嘗令童子自七寶泉擔水、以前桶煮茶、後桶者濯足、人問其故、則謂「前者無觸、後者恐爲泄氣所穢耳。」某日客來偶唾、倪竟並認桐葉之露、亦客所唾、令童剪葉至十餘里外、同邑富家池館、芙蓉盛開、邀倪往觀、酒饌極精潔、倪忽覩庖人、大嘔而去、主人固挽問故、則曰：「庖人多髯、髯多必不潔、吾何留焉。」晚年貧病依居友家、有富人賂以百金、倪歎曰：「今日尙有念雲林者乎？」慼而收之、後富人持扇請繪、倪乃裂其扇、擲其幣、使人謝曰：「元鎮之畫、非可以貨取也」、品節亦復高潔。

六、某先生館於人家、一日誤書枇杷爲琵琶。東翁見而作詩嘲之曰：「枇杷不是此琵琶、想是先生落筆差、若使琵琶能結子、定然喇叭也開花」先生乃反致一詩云：「枇杷卽是此琵琶、非是先生落筆差、若使琵琶不結子、笛中吹得落梅花」極有思致。復憶聊齋載有某公子之論僕帖、訛可恨爲可浪、花椒爲花茇、生薑爲生江。其女友留字絕之云：「何事可浪、花茇生江、有婿如此、不如爲娼。」極爲滑稽。又閱潛齋延秋錄、見有云前淸某縣令、服官湖北、會貴州巡撫許秋巖、轉任漕運總督、道出武昌、是時某縣令亦新擢武岡刺史、與許初無往來、作稟賀許、稟中「漕」字、俱寫作「糟」字、許於稟後、判一詩還之云：「生平不作醉鄉侯、况奉新綸速置郵、豈可尙書加麴部、何妨邑宰作糟邱。讀書字應分魚魯、過客風原各馬牛。聞道名區已瀉轉、武岡是否五缸州。」亦極雅謔之致也。（黔陬生）

主人

○○芒安

主人並不天天都寫文章、有時他把稿紙鋪在桌上、握着筆、皺着眉頭、一個字都寫不出、那樣子可笑而又可憐。遇到這種時候、他總是拚命吸煙、一盒紙煙在兩小時內就吸完了。我擔心他的肺會薰得發黑的！這種過於無紀律的生活、也太損人的精神了、但是他從不介意、高興時、他能連着兩晝夜不睡、有時却又一睡就兩三天、最初的半個月、我被熬煎得更黑更瘦了、但是那一捲捲的稿件和那一堆堆的書使我迷戀着、因此我捨不得走開。

小學畢業後就失學了、因此書籍放了多年未動、認識的字已忘記了大半、初來時、在閱讀方面都感到困難、至於寫作和校正、更覺棘手、主人有時竟是那麼耐煩的指導我、許多不認識的草字居然也漸漸的會寫了、他常告訴我寫作的方法、雖然我寫出的文字總是幼稚得可笑、他却肯犧牲了自己的寫作、爲我修改、我的文章有時也隨了主人的一同向報社投、當編輯先生選稿不太嚴刻的時候、居然也能刊登一兩篇、就這樣的使我歡喜了主人的生活和工作、而不覺得可笑和討厭了。（未完）

去年人去後

客歲夏四月、與吾友畢君石顆、夜話曼殊遺事、因集詩五首以贈碧珠、碧珠卒業某大學、天資甚高、僕客津時、與珠有賓主之雅、長亭一別、勞燕分飛、光陰如矢、匆匆五載、地角天涯、夢想爲勞、集詩寄念、不知可能見及否？

秋千院落月如鉤、却下珠簾故故羞、知否去年人去後、枕函紅淚自今留。

柳蔭深處馬蹄驕、踏過櫻花第幾橋、知否去年人去後、朝朝紅淚欲成潮。

幾曲迴欄水上樓、涉江同上木蘭舟、知否去年人去後、鷓鴣聲急使人愁。

流螢明滅夜悠悠、荳蔻香溫語未休、知否去年人去後、水晶簾下學箜篌。

棠梨無限憶秋千、沙白松青夕陽邊、知否去年人去後、桃花紅欲上吟鞭。（景生）

中國首創金筆專家

偉大供獻驚人傾銷免費保管修理

一九三九年度本廠最新出品特種派拉蒙筆尖柔如羽毛書寫輕快流利　特價每枝祗收五元◉本廠最新偉大供獻女界同胞女用派拉蒙小巧玲瓏精緻摩登閨秀名媛人人應備　特價每枝祗收四元

青島北京路中市中華棧內進　美利時分行獨家發行

筆尖：書寫流利經久耐用

筆桿：富麗摩登澄潔透明

顏色　橙黃　銀灰　咖啡　翠綠　玫瑰　鮮紅

保君滿意　請君速備

●特種原價十六元正優待試用憑劵每枝祗收五元
●女用派拉蒙原價十四元優待試用憑劵每枝祗收四元
●甲種原價十元優待各界試用憑劵每枝祗收三元
●乙種原價七元優待各界試用憑劵每枝祗收二元
今日憑劵購女用派拉蒙或特種甲種乙種派拉蒙一律特別奉送
派拉蒙美麗吸墨紙一打●派拉蒙奇異藍墨水一瓶
派拉蒙本牌金筆尖一個●特種加贈眞皮日記一冊
隨筆附贈三色保用單一張本廠永遠負責免費修理

天津法租界馬家口通順棧內　美利時總行獨家出品

命相專家　醒醉客　大相士

能知你父母存亡兄弟幾位子女多寡
瞭然你妻妾賢愚姻緣順逆戀愛眞僞
判斷你買賣盈虧軍致還雖謀事成否
指明你目前愁慮心腹隱情宜進宜退
細查你過去吉凶未來禍福家庭變遷
盡告你終身結局正才偏才富貴貧賤
◉談相減取一元◉占卦暫收四角◉
現寓北京路中華棧三樓三五號候教

張萬年大夫

特備近代科學化各種電器醫器　採取世界最新技術　選用中西名廠特効靈藥　憑十五年以上臨床經驗　對於初起久患屢治不愈頑固疑難之花柳淋病　確具把握　負責根治

花柳病分四個病源、在不潔交合時染得何種病源、卽發生何種病態▲四個病源卽梅毒（蒼濁螺旋菌）白濁（淋雙球菌）軟性下疳（竇克萊氏桿菌）鼠蹊淋巴肉芽腫（亦稱第四種性病病源尙未發現也）▲目前對四種花柳病之治療、均已有極進步、醫術目大致均亦發明有對症特效藥是故、在不幸染毒急就設備完善經驗豐富之醫師處、決絕可以短期斷根、其纏綿不得速愈者、要屬醫未得人、藥未適用耳、▲敝人行道十五年以上專科淋病花柳、臨診頻而辦症頗能洞徹、實驗多、故治病確具把握、且因薄具資望、故世界各處已經有特效藥劑及進步的醫療器械發明、大都儘先委余試用、因是治療各病雖未必能超人、然確信對病家能負全責、尤一般屢治不愈之頑固症狀、確有絕對把握可以保證在最短期間內滿意斷根。
◇時間自上午八時至下午十時隨到隨診
◇院設青島天橋西頭雲南路廣州路轉角電話七七四四號

柳七補藥

食慾不振・久咳多痰
体倦血虧・精虛精枯
健脾强心・增勁長力
開胃補血・防病固精

（全國著名大藥房均有出售）

柳韓洋行 股份有限公司
北台・上海・京城・大連・鐵山・美國洛

カゴメソース

最上的品質　最大的銷路

得意的菜所用的洋醬油就是「加口美」!!

カゴメケチヤツプ本舖
愛知トマト製造株式會社

康勤匡

保險除根　花柳清血消毒丸

◎比注射安全◎比打藥針效速◎如果無效◎原盒退還◎

專治男婦傳染各種花柳毒病發生軟硬下疳小便紅腫破爛魚口便毒楊梅潰爛刺痛毒火淋病毒串週身筋骨酸痛結毒歸內週身發起紅斑紅點以及老毒不淸瘀毒不淨各種臟毒惡瘡等症曾經服藥無效或注射藥針不能除根者卽服此丸立能開關竅行週身達四肢通五臟搜內毒化堅硬止疼痛無論新久毒症立從二便消出永不再犯

價目每盒國幣一元◎外埠函購加郵費三角來函掛號當日回件郵票通用

青島總經售北京路一號天合益藥房　山東路一四八號政民大藥房

本埠代理處　海泊路萬年春　雲南路南村路口永安藥房　濰南路至誠藥社　黃島路福海藥房　膠州路東首杏林藥房　北京路長春堂　益都路美華藥房　東鎮菜市路健古藥房　東鎮威海路泰和堂　膠州路廣濟堂　高密路中間萬春堂　濰縣路42號廣聚隆　博山福成祥　福昌泰　烟台福興堂　衛海復興永　膠縣分銷處宏大藥社

若非萬全安敢獨沽一種

四十餘年　最先創製婦女唯一信譽嵩筠

專售港

天喜堂老婢調經丸

婦女各種經病隱憂赤帶白帶不孕等症已婚未婚有孕未孕均合服用

上海六馬路一壹二號　各埠公司藥房商店均售

廣東商店　至誠藥社　膠東藥房

天合益　建美藥房　同興藥房　聯聚茂　長春堂　玉春商店　漢美藥房　中國藥房　神州藥房　合和藥棧　金一藥房　中西藥房　華星藥氏　新民藥房　宏濟藥房　源裕興

癒除肺癆　強精補腎　強化骨骼　虛弱孩子　胎前產後　治祛沙眼

我們片時也離不開的便是魚肝油就因有强大効力可把我們由疾病之深淵救出又把我們保護得健全就不許百病千疫之來犯更又造成鐵般的身龍般的氣力虎般的精力

如此魚肝油何等有効之一事人々皆知、而其腥味腥氣、任何不適於口味腸胃之毛病、亦都明知、而從前之世人、以此腥臭氣味、爲其奏効之原因、但至於最近、因科學之異常進步、乃知魚肝油奏効之眞原是不在腥臭油氣、就因含有豐足甲丁兩種維他命、所以有此奇効、於是擧於全球醫學界、爲發明不腥不臭而効强大之維他命劑爭先研究、均歸失敗、然於吾人之手遂見：

世界唯一强効肝油

劑「哈利巴」乃因其効力之强大於從來肝油之數百位、糖皮小粒之容易服用、服量之微少、全無害胃傷腸、等之特長驚駭全球醫學界、而其奏効範圍亦自廣大、凡如上述之諸項、無不收見偉効、尤其晚秋初冬期之常服、是爲防寒補腎之目的、再無勝於此劑者也。服量—大人一日三粒、小孩二粒、嬰兒一粒

哈利巴之一粒乃相當於一大茶杯之魚肝油六個鷄蛋二升牛奶。

包裝　壹百粒…貳元玖　伍百粒…拾貳元伍

聖魚肝粒

哈利巴　ハリバ

華北蒙疆總經理處　北京西單北大街一六〇　株式會社　田邊公司

兒童

一下、因此它將要死在這地方。」

農夫聽了這計策、非常喜歡、他一字不改地仿傚着、果然每件事情都像狐狸所說的發生了、熊落入他們的環套中、於是農夫和他的牛被救了。

「我不是告訴你一定要這樣地發生麼？」狐狸說道：「從這可以知道、我的朋友、機智是勝過强權的、明天早晨我到你家去拿那九隻母雞和一隻公雞、它們都要是很肥美的呀！你必須在家、不然你將要懊悔的！」

農夫把死熊放在他的貨車上、欣喜地回家去、在家裏吃了一頓美味的晚飯、就去睡覺、睡的很安穩、但是他覺得只有一點害怕狐狸、因爲他已經從這個野獸那裏學得了「機智是勝過强權的」。

第二天早晨極早的時候、農夫聽見窓上有爪抓的聲音、他知道狐狸來拿雞了。

「等一會！狐兄弟、等一會！讓我穿上衣服」、農夫叫道：他很快地穿好衣服、但是不立刻去開門。他站在那裏開始大聲作犬吠起來。

噯！農夫、那是什麼聲音？是不是一隻獵犬呢？」狐狸憂慮地喊道。

「是呀！眞的、狐兄弟、那是一隻大獵犬、共實有兩隻呢！它們躺在床下睡覺、我不知道它們怎樣來到這裏、它們嗅着你的氣味、想要衝出來、我僅僅能够阻止它們！」

「呀！我請求你阻止它們、直到我離開這裏以後」、受驚的狐喊道：「公雞和母雞那不要緊、你可以留着它們。」

當農夫開了門、狐狸的影子已不見了、農夫大笑着、假使現在他還沒有死的話、或者還是在那裏笑呢。

滋潤 獅子牙粉

獅子牙粉 滋潤

獅子牙粉，是在有四十餘年歷史之世界第一工場中製造了的牙粉能豫防齲齒，去口臭，香味清幽因具有適度之滋潤，故粉不飛散

滋潤製 **獅子牙粉**，爲牙粉界之霸王！

總發賣處・上海江西路一一五號 株式會社 獅子牙粉公司

總經理・天津日本租界旭街 小林洋行

第二期決算報告

自民國二十八年三月一日至民國二十八年八月卅一日

◉資產之部

未收股本	二五〇、〇〇〇、〇〇
房產	二九三、三一八、八八
機械器具	一三一、九九七、一五
銀行存款	三八、九八七、八一
有價証券	六八、〇〇〇、〇〇
火柴聯營社墊款	四三、〇九〇、〇〇
統稅印花	一二三、七三三、二〇
製品	一二、八七〇、〇〇
原料	四三二、九六六、一七
製桿部	六九、八九〇、九七
預收保証金	二八、八五〇、〇〇
未收貨款	一一八、六〇四、五五
現金	一、四二三、九六
合計	一、三七一、三〇六、六九

◉負債之部

資本金	一、〇〇〇、〇〇〇、〇〇
法定公積金	一〇、八〇〇、〇〇
特別公積金	四三、〇〇〇、〇〇
滾存金	二四、三八七、六一
房產折舊金	一六、〇〇〇、〇〇
機械器具折舊金	二八、八〇〇、〇〇
預收保証金	一四、五〇〇、〇〇
未付金	五三、六二八、五七
未付貨款	八、二六四、二七
儲蓄存款	二六、九六八、一六
硝子粉部	八七三、八九
本期利益	一五七、一三四、一九
合計	一、三七一、三〇六、六九

民國二十八年十月十八日

股份有限公司華北火柴工廠

謹告

啓者十月二十日爲靖國神社合祀大祭本館臨時休館但觀光公共汽車來館時間特予開館

民國二十八年十月十八日

山東產業館啓

犬馬診療

青島家畜醫院

青島招遠路五七號 電話三七一番

度量衡 測量器械 理化學器械 漆布 農藝器械 農具 計量器

醫科並畜產器械

東京(櫻印 いわしや松本器械店)

總經理 德昌公司青島支店

廣西路四〇號 ○ 電話六三三七八號

本店上海 ○ 支店北京

以推拿法治小兒百病 殖效既速 且無痛苦

兒科專家 李春圃

診所（肥城路卅八號 即天橋東頭） 上午門診一元 下午出診二元

男人手表六元八元至卅元

女人手表十二元至十八元

鐘表眼鏡 貴金寶石裝身具 銀器各種 紀念徽章 蓄音器音譜 雙眼鏡寒暖計 白金金銀細工製作

近江洋行 青島山東路 電話二〇三六

根本戒除 鴉片白面嗎啡海洛英 第一良藥

絕無毒質不中藥癮

四巴諾靈

朝日製藥株式會社北京支店

北京和平門內北新華街甲十號電話南三三三四

本市及各地各大藥房均有代售

代理店 津浦京漢京綏京山各鐵路線各地大藥房均有代售

山東省總代理店 小笠原大藥房 青島電話二二〇四 二二〇五番

開封一圓

營業科目

電氣材料。工業材料。機械工具。船舶用品

水道用品。建築材料。鑛山用品。釘鋲地金

五金雜貨 油漆顏料

天成洋行

青島館陶路四七號

電話・七一六二・七三九三・七四〇九號

本店。天津日本租界旭街二七號

支店。濟南。北京。張家口

北海道產雜木角、圓木材。

家具用 楢木、樺木、乾燥木材、加工楢樺木地板、布老克、栓櫟柾目楢、楢柾目

高級三合板各種

青島嶗山路七號

小樽 丸宮木材商會 青島販賣所

電話七九〇三番

琴圃兒科醫院

（科目） 專以推拿手法診治小兒百病

（診費） 門診二元 出診四元

（地址） 吳縣一路九號（即萊蕪一路三十四號之橫街）

（電話） 四四七六

康勳臣 婦科聖藥 調經養血鳳凰蛋

此蛋專治婦女經血不調月經遲前錯後忽多忽少血色不正黑紫成塊氣滯血閉凝結不通氣虛癥子宮寒冷崩漏不止赤白帶下小便淋痛行經肚痛腰脹墜痛成腰酸腿痛兩脅發脹胸膈滿悶嘔吐惡心頭暈眼黑四肢無力生氣惱怒食寒涼瘀血成病癥結痞塊腹中積聚左邊一條右邊一塊攻上攻下心胃疼痛心慌心跳酸軟無力咳嗽疼喘午後發燒作冷面黃體瘦不思飲食日輕夜重自汗盜汗久不生育屢患小產或無子嗣及婦娘經閉乾血癆症即服此蛋無不立效藥力絕大萬試萬驗爲婦科第一聖藥每盒六粒二元外埠函購加費三角烟台福昌泰福興堂博山福成祥均經售

康勳臣 著名驗方 婦女通經化血丹

◇婦女經閉之症……一合確保痊愈

此丹專治婦女行經并月氣滯血凝血塊經閉不通肝血鬱閉悶氣相凝三五個月血經不見肚大成形面黃肌瘦乾血癆病嘔吐惡心不思飲食以至胎前臨產艱難交骨不開胎死腹中衣胞不下一切婦科雜疾血分不見之病即服此丹立能通經化血開鬱和肝消癥化癖輕者只用一付重者速服三付血下立愈（注意孕婦忌服）價目每盒國幣二元

青島總經理山東路北京路轉角 天合益大藥房

東鎮菜市路健古藥房

濟南張毀子藥房 煙台福昌泰 博山福成祥 膠縣宏大藥社

精神治病不針不藥

係根據靈學原理、應用精神靈力感應等科學新法、專治中西醫東手針藥無效疑難大症、如各種精神病、神經病、神經衰弱、失眠症、疑心症、歇斯的里、腦病、眼病、胃腸病、生殖器病、糖尿病、婦科諸病、以及一切惡癖等、均能立刻見效、尅日斷根、誠現代最簡捷之根本治療法也。（簡章備索）

精神治療專家宋本昭啓

地址：定陶路十八號借用電話三一一九八號

專門化學工業藥品

紡織、膠皮、火柴、染料、漂白、皮革、石鹼、染色、電鍍、製菓、釀造、清飲料、製造用、各種藥品

一般藥品 農藝藥品 染料香料

醫療用藥品、消毒材料、化粧品原料

農藝用殺虫劑、硫化、直接酸性、鹽規性

各種染料、食用香味料、化粧品用香料

青島冠縣路六十九號

株式會社 乾卯商店出張所

本店 大阪市東區道修町

電話 六七六一番

電報掛號 〇〇五一

支店 東京・大連・天津・奉天・新京・哈爾濱

工場 大阪・高松・大連・奉天・天津・赤峯

華北交通會社之全貌（一）

一、華北創立交通會社之意義並其使命

華北交通會社已於本年四月十七日誕生、如人所周知現代之交通機關乃國家之骨格、社會之動脈、負有應爲產業文化開發礎石之使命、交通機關整備與否、即支配國運之消長、影響社會文化之盛衰、以故各國皆爭先以謀陸海空交通之整備充實、尤其如華北、蒙疆防共特殊之地域、交通機關同時用作軍備、以爲國家之防壘、防共之城砦、當茲事變尚未告終、東亞新秩序建設之課題尚未成功之今日、軍事行動與建設作業必須同時遂行、在此事態交通機關應担當之任務、特益重大、交通不整備而見國家之興隆、國防之安固、產業文化開發之進展、在歷史上則未之有也、試思及大陸交通之整備充實與東亞新秩序建設並亞細亞民族之興隆、如何有密接關係、則新交通會社所負之國策的使命如何重大當可推知矣、華北交通株式會社乃由中華民國特別法之中國法人、其三億之資本乃由華北開發會社之一億五千方元、滿鐵會社之一億二千萬元、臨時政府之三千萬元、出資而成、其事業爲華北之鐵道、汽車、水運並附帶之諸事業、以及由蒙疆政府所委託經營蒙疆之鐵道並其附帶之諸事業其從事員乃由滿鐵鐵道省其他入社之二萬餘、日本人與滿鐵之滿洲國人及用中國鐵道之中國人五萬數千人而成、資本的、人的、皆於日中兩國協力之上而成、然此乃與普通一般通念之日華合辦株式會社、其意義與本質全然不同、資本的結合出資者相互之利害相反、或者代表一方、又或者代表他方之利益、擁護之而與內部的對立暗鬪、合辦迥異、新交通會社其形式有似歸來之合辦會社、實乃即應東亞今日事態、以謀新秩序之長期建設之新形態、而以使亞細亞興隆之東亞民族之理想與念願之發露也。

（未完）

……由演藝班表演戲劇、開映電影、予各村民以正當之娛樂、以示民路同樂之意、施診班、除施診外、並施給藥品、此外更備有日用物品、以低微之代價、售與村民、地愛護村民娛樂之外、尚得到種種福利、精神上物質上、均獲益非淺、以故無不竭誠歡迎、刻局方已將該列車內部重加充實、並將名義變更爲「厚生列車」、定於日內由濟南開來德縣、本縣停車場車務段聞訊後、刻已派員從事佈置一切、屆時村村民、將有多數參加、方並擬派員殷勤招待、以酬謝、各村村民護路功績。

……米二十七元一角、小米二十元、枚子十六元四角、穀子十四元一角、

北口雜糧　春麥十八元一角、蕎麥八元二角、紅粮十元六角、白莞豆十五元六角、花莞豆十五角。

七元七角、元米二十三元四角、大豆十九元五角、枚子十二元五角、大麥八元二角、紅芸豆二十一元三角、白小豆二十一元四角、黃小豆二十二元四角、洋麥十二元二……

京糖市氣秀利

行盤由鬆轉俏仍將續漲

南京通訊　京糖市況、疲憊已久、日益鬆懈、日昨因滬商一致封關、未售白糖、市上存貨復稀、本街人心又告興奮、行盤由鬆轉俏、漸呈堅硬、各糖售價看高、鄉戶來京者、乘機活動、去化異常活躍、頗形成供不應求、漲風爲之激起、沉寂之市場、轉見成交紛紜、市氣秀利、八日各糖售價、爲四五白糖七十三元、四號白糖七十三元、八號白糖七十二元、砂糖三十八元、冰糖三十三元、日內或有更俏之趨勢云。

交易頗爲興旺

價格上升市況紊亂

北京通訊　日昨爲敎子胡同現糧市、內外城商人到者踴躍已班雜糧交易今極興旺、價格多趨向上升、市況非常紊亂、玆各項雜糧、實行公定價、及未能規定公定價、各商交易行市、玆列如下、

伏地雜糧　白麥子二十一元三角、花麥子二十元八角、玉米十五元、洋磁十五元、元豆二十一元二角、白合豆二十二元三角、白泡十五元、江豆二十五元、綠豆二十四、青豆三十二元、麻江豆二十五元四角、生米二十六元四角、元

天津煤價轉落

存貨豐富來源踴躍

前途仍呈繼續平萎之勢

天津通訊　時屆舊歷九月初旬、深秋轉瞬逝去、初冬將臨、煤斤爲抵禦嚴寒之必需品、需要行將增多、本年以華北各地大水、各煤鑛區域、被水淹毀之處甚多、生產量相當減少、兼以津市洪水橫流、陸地行舟、各地與津市間之交通、無形中斷、各地煤鑛所有生產既少、且不

減無增、市價因而頻昂、當炎夏之頃、市場卽感現貨缺乏、今冬煤斤之不能源源接濟、自在意料之中、彼時煤商力圖勒價、而全市商民、又復積極購置貯存、以備嚴冬時之消耗、市價造成最高新紀錄、卽各產區之行情、亦迭升不已、津市煤斤恐慌計、舊歷九月中旬後、四十元之行市、或將達到、人情洶湧、頗有無從遏阻之勢、距料近旬以來、不僅一般原有預計之漲風、未曾實現、竟至固有之高昂行情、亦不能保持、逐步垂落、返而日烈、爰津市煤斤、當步呈上漲之頃、市中原有存底、已被資產較爲豐厚之商民、購買以去、煤商鑒於市價之軒昂、紛向各地鑛商大宗收買、產區市價自是上升、因產區市價日漲、煤商購運來津之數更衆、市中存底由是豐厚、但其銷路、則因有資產較爲豐厚者、業經早已購置完竣、殊無續進之必要、其無力早日購置者、悉又觀望不前、市場因是演成供多求少之局面、煤商積壓之資金、又無從週轉、原有期望、無形成爲泡影、持價不得不略爲鬆和、以免久壓資金、兼之、市當局一再講求對策、對於來源、則積極疏通、對於產區市價、則又以各地當局力求平抑、同時並大量輸津接濟、當局復平價銷售、煤商居奇之風、由是受其重大打擊、貶價銷售之念、勃然而興、近日市價之一再挫折、厥因於此、惟開灤產品、因來源略感不足、同落尚少、昨日據煤商談稱、市時產區市價、業趨低落、現中存底、相當豐厚、各煤商在產區批訂之數甚多、今後行將源源運津、市價雖無狂落局數、以往之軒昂情形、當不致再度發生、今冬煤荒、已成過去名詞、若按現時來源踴躍景況而言、稍經時日、猶有續呈平萎之勢云。

棉紗市況頹靡

生油生米市價均緩和

本市特訊　棉紗初開尚有振作之意、然當地人心未能忘情於疲、且兼現紗交易枯塞、故本市不得伸張、及棉布開以致行市尤少要主、而申市又疲、方以今天休市、陸續補進市舊稍有起色、

又生油自開拍以來、市價飛騰、於青雲而直上、竟造成最高之紀錄、惟市壘漲太猛、已成强弩之末、致買方難有受價之意、但現貨不充難於大量拋出、故市較諸前日稍見緩和。

燕湖煤油

再起漲風

燕湖通訊　自歐戰爆發後、燃油市況、卽逐步上升、屢創空前高價、實際滬地存底、本極豐富、但以擁有現貨者囤積關係故意操縱、致呈現不規則之狂漲、日前因不頗壓逼銀根、均大量吐出、近兼歐戰局勢日趨和緩、市價一度回鬆、惟昨日本邑怡記、協泰豐、承記等各經理號、又接得滬總行來電、再告暴漲、每雙（卽二聽）增加四元、致昨日市場售價、美孚老牌又售至十九元、新聽鷹牌售至十八元五角、舊聽售至十八元八角、德士古售至十八元、光華售至十八元、僧帽亦售至十八元云。

滿洲國政府

鑄新副幣

下月中旬卽行流通

新京通訊　政府此次爲適應時代已制定小額鑄貨之新樣式、與從來者同行流通、對此次幣法中改正之事、提出於第四十九次國務院會議、業經研討表決、但此新鑄貨分爲一角、五、一分、五釐之四種、其中一分之通貨、爲便於攜帶、較以鎳貨形大略約在十一月中旬可流用於各市面。

濠洲羊毛

對日輸出

容認日方要望

東京十八日同盟電　關於今季節濠毛之對日輸出、曾經秋山善多尼總領事與濠洲政府當局之間繼續折衝、但據十八日由該總領事所致日外務省之報告、稱濠洲政府與英本國亦曾協議結果今季節濠毛之對日輸出原則的大體容認日方要望之購買數量、二十五萬乃至三十萬包。

杭州西裝業

交易興旺

售價異常昂貴

杭州通訊　杭西裝業、現開設者計有三十餘家、以觀前爲最多、如綢布號內亦均設有西裝部、其資本多寡不一、以視營業範圍而定、生涯興旺時期、以秋冬兩季較佳、惟製造之原料、大都來自滬上、近受歐戰影響、各種物價高漲、卽西裝料昂貴、蘇地到貨寥落、且存積亦不足、各界人士、定製西裝者多、交易頗稱興旺、但料情勢、現嗶嘰西裝每套自四十元至五十元、法蘭絨每套自六十元至近百元、且日來舶來品貨不多、據云價格或將再挺進勢云。

海外棉市

印棉布羅奇　一七一元
印棉阿克岡　一五七元
巴西棉　一六九元
美棉米多林　一六、一五分
一九一元
匯劃貼元（現金化）　五五〇乃至五八〇

上海金融

海關金單位　二七〇、八〇
華興銀行公定行情　一三〇元賣　一三四元買
法幣換算率　三六二、九〇
匯票兌換行情　七四元又四分之一賣　七五元買

本市市況

（十月十九日）

○棉紗期貨前場
十月開650.00
最高 651.50
最低 645.00
收盤 645.50
成 2120件
十一月開661.00
最高 663.00
最低 655.50
收盤 655.50
成 3220件

○棉布期貨前場
十月開20.00
最高 20.00
最低 19.775
收盤 19.80
成 1000件
十一月開20.40
最高 20.40
最低 20.10
收盤 20.10
成 1200件

○棉紗期貨後場
十月開640.00
最高 645.00
最低 639.00
收盤 645.50
成 1860件
十一月開650.00
最高 655.50
最低 649.50
收盤 654.50
成 3240件

○棉布期貨後場
十月開19.70
最高 19.875
最低 19.70
收盤 19.85
成 500件
十一月開20.50
最高 20.25
最低 20.05
收盤 20.25
成 750件

○棉紗現貨
16支
銀月高690.00低688.00成15件
寶來高650.00低651.00成10件
20支
紫圖高676.00低675.00成19件
桃號高662.00低668.00成30件
寶船683.00成10
銀月高710.00低65.00成10件
32支
銀月高776.00低778.00成5件

宮女高770.00低0.00成4件

○細布現貨
細布高20.5低20.42成40件
花蝶高20.30低20.35成12件
龍門細布高20.2低20.30成10件

物產現物
○生油62.50 成30包
○豆油39.00 成50
○現上油52.00 成80
○新生果17.00 成10包
○淨生油55.00 成15桶

○青島棉紗前場開盤
十月　寄650.00　高651.00　安645.00　止645.50
十一月　寄661.00　高663.00　安655.00　止655.00

○青島棉紗後場開盤
十月　寄640.00　高645.00　安639.00　止644.50
十一月　寄650.00　高655.50　安649.00　止654.50

海外市況

（十月十九日）

○倫敦銀塊
現貨22又16分之15
期貨22又16分之3
○孟買銀塊
59又16分之7
○紐約銀塊
公定價36又2分之1
○紐約匯兌
對英4.00又0分之0
對日 23.65
對華 7.80
○倫敦匯兌
上海 5又0分之0
日本 1.2
法國 176.00
紐約 4.02.00

一月82又8分之7

○加拿大小麥
十月71又8分之5
十二月73又8分之1
一月77又8分之7

○東京株式前場開盤
新東 155.70
鐘紡 175.60
滿業 82.30
日魯 78.40

○上海匯兌前場開盤
對英4又64分之37
對美7又8分之5

○大阪棉花前場開盤

十月	62.00
十一月	無市
十二月	無市
一月	無市
二月	無市
三月	無市
四月	64.45

○大阪棉布前場開盤

十月	4.120
十一月	4.220
十二月	4.250
一月	4.350
二月	4.400
三月	4.435
四月	4.435

○大阪棉花前場收盤

十月	無市
十一月	無市
十二月	無市
一月	無市
二月	無市
三月	63.40
四月	64.35

16日光620.00
20藍鳳645.00
32彩球770.00
42立鳥840.00
四君子四綫645
龍頭細布20.00

○大連特產前場開盤

大豆

現物	無市
十月	9.20
十一月	8.33
十二月	8.00
一月	無市
二月	無市

豆餅

現物	16.20
十月	無市
十一月	無市
十二月	無市
一月	無市
二月	無市

豆油

現物	無市
十月	無市
十一月	無市
十二月	無市
一月	無市
二月	無市

○大連特產後場收盤

大豆

現物	無市
十月	9.20
十一月	8.33
十二月	8.01
一月	無市
二月	無市

豆餅

現物	16.30
十月	無市
十一月	無市
十二月	無市
一月	無市
二月	無市

十二月	4.210
一月	4.333
二月	4.375
三月	4.410
四月	4.430

○大阪棉花後場收盤

十月	無市
十一月	無市
十二月	無市
一月	無市
二月	62.25
三月	無市
四月	64.00

○大阪棉布後場收盤

十月	4.130
十一月	4.170
十二月	4.205
一月	4.295
二月	4.365
三月	4.380
四月	4.400

○大連特產後場開盤

大豆

現物	無市
十月	9.20
十一月	無市
十二月	無市
一月	無市
二月	無市

豆餅

現物	無市
十月	無市
十一月	無市
十二月	無市
一月	無市
二月	無市

豆油

現物	無市
十月	無市
十一月	無市
十二月	18.00
一月	無市
九月	無市

本報救災義務戲
明日在市禮堂開幕
戲碼極硬整
時間如可能戲前添雜耍
票價一律座位並不對號

本報此次主辦水災義務戲承各關係方面熱心贊助、至堪欽感、二十一、二十二兩日、每日午後五時半開演、地點在蘭山路市禮堂、場內空氣流暢、座位舒適、絕無戲園之污濁嘈雜之苦、至於戲碼、則較上次尤爲硬整、本報爲增加聆衆興趣起見、如時間可能、決於京劇前加演雜耍、總之此次本報主辦義務戲、參加演戲之名票名伶皆係出於自動、同屬可欽可敬、而自昨日起、即有多數讀者電本報編輯局詢問購票時間、共同情災黎之熱忱、尤令人深爲感動！

又此次票價規定一律二元、並不對號入座、戲碼皆極硬整、切盼早時到場、以便獲得前排座位、而聆佳劇、讀者如欲購票、請於今日午前九時半至午後六時到本報編輯局購買、現存無多、至須從速、以免向隅、望仁人君子踴躍贊助、則救活多數災民、其功德實勝造七級浮屠也云。

本報發售戲票

社會局姚局長
昨日訓勉僚屬
勉以淸愼勤爲服務箴言

本市社會局姚局長、昨日上午八時半在市公署會議廳召集全體職員訓話、除勉以「淸愼勤」三字爲服務箴言外、並講述過去的回顧、至九時半講畢、訓話如次：

訓話

本年一月本局成立後、二月四日、本局長會對諸位職員發表訓話、光陰如矢、又是十個月了、細審本局職掌、關於社會政治、經濟的明朗化、與夫市民的直接利益幸福、以及市的發展等等、均有重大關係、所以本局長率先精勵自振、同時關於人事文書會計等事項、努力打破中國古來的陋習、以求根本的刷新、與增加工作的能率、對於處理繁雜的局務、均以誠心誠意、公平無私爲主旨、以期建設興亞及大青島的基礎、這幾個月以來、諸位均能善體本局長的訓示、各司其事、各盡其職、官吏一心一體、忠實服務已得有相當成績、本局長實在欽佩並感激之至。然而細查起局務來、如對於職務遂行上、是否尚須改善、以求不有遲滯、又計劃實施上、是否得到圓滿等問題、未必都是盡如所期待、所以認爲必須更加努力、今天終將諸位聚集一堂舉行訓話（一）官箴這官箴二字包括的意義甚廣、不是簡單可以說明的・然而重要的意義・不外夫「淸」「愼」「勤」三個字、這淸字是對貪汚的方法、官吏如果貪汚、行政必要敗壞、國家社會就要紊亂、小而引起人民不安、大而就要國破家亡、中國這二十幾年的動亂、完全是由貪污的官吏造成的、這是諸位所知道的、並且是身受其苦的、國民黨一旦秉政、高唱打倒貪汚土劣、然而一般黨員的行爲、比官僚軍閥的貪汚還是要厲害比土豪劣紳的行爲還要兇惡、所以終釀成今天的亙古未有的大動亂、現在我們繼國府之後、而來擔任行政上的官吏、我們爲救自已、爲救人民、是不是應該要徹底的革除這貪汚土劣的行爲、所以這個「淸」字就是我們今天作官吏的第一要件。

這愼字是對疏忽而言、因爲行政官吏、處處都是對社會、對人民、有密切關係的、尤其是近來中國社會的紊亂、人民的痛苦、達於極點了、大有民不聊生的現象、我們處理公務、如果稍有疏忽、小則影響人民的福利、大則危及社會的公安、這愼字不單祇是指辦理公務而已、就是官吏個人私的行爲、也不可疏忽、因爲一般社會的人民、對於官吏的認識、尙不能脫離舊日習慣、總以爲交結官吏、可以在社會上佔些便宜、於是寅緣倖進之心就起了、如果因爲保護自己的利益、或是想獲得特殊權利、不免就有賄賂的擧動了、所以現任官吏、無論職位的大或小、都要對於個人的私行爲、嚴格的檢點、最要緊的地方、就是不相干的宴會少出席、沒有公務不可妄到人民家中、就是親戚朋友、沒有必要的事情、應當少去、如果能夠這樣去作、自然沒有是非發生、或是蜚言展語出來了、在這戰時狀態之下、不但只是官吏應當如此、就是一般人民、苟能如此去作、自然會減少若干麻煩了、這「愼」字的眞意、就是愼之於微的意義、「微」就是作幾微講、又可以作隱微或細微講、概括言之、不外乎私的行爲而已、不過私的行爲、有娛樂一項、這娛樂也有因時代而變遷、也有因習慣不相同、但原則上祇要不妨害他人安甯爲限、斷不可囿於陳陋習俗而作出假道學的面目、反而有害無益了（未完）

水族館修理房屋
暫停止參觀

水族館前受八月三十一日颶風突襲、蓄水池及抽水機室等、均匿損壞、水源既竭、不能養育活魚、祇得暫停參觀、當經教育局積極籌劃修復、以期及早開放、茲聞此項修理工程、爲正和營造廠得標承辦業已動工云。

新民體協會支部
決定球賽日期
昨日開競技部長會議

華北新民體育協會青島特別市支部、昨日下午五時半開競技部長會議、出席者、足球部甯冲霄、陸上競技部方駿、排球部、梁餘慶、劉長俊、水泳部孫廣琛、體操部蘇祝年、庭球部朱崇德、國術部孫持中球部武織清、體育主事厤生逸、體協鄒樹林、決定於十一月四、五兩日擧行排球大會、十一、十二、十八、十九、四日間擧行籃球大會、二十五、二十六兩日擧行足球大會、十二月九、十兩日擧行桌球大會云

民衆問事處
趣旨及其工作
指導部已決定

新民會青島都市指導部設立之民衆問事處、其趣旨及工作概要、業經決定、茲誌之如左：

△趣旨　以謀一般民衆福利、啓發民智、輔導民生、徵求民隱、解決民疑、而期使一般民衆對新民主義之認識、及信賴、以資全工作之推進

△工作　民衆問事處處理左列各事項：一、會務解答、二、新民主義解答、三、時事解答、四、文教解答、五、厚生解答、六、農事解答、七、商事解答、八、人事解答、九、衛生解答、十、問字解答、十一、法律解答、十二、紛爭解答。

△處理方法　由各股派員負責解答民衆之一切詢問負責人員對民衆詢問事項時之態度、務求和靄、言辭務求懇切、與之詳細解答、使其澈底明瞭而後已。

治安工作班
實施工作要項
台東警察分局昨日規定

台東警察分局、爲使各鄉村治安確立、重組治安工作、其日期共分二期、第一期宣撫者爲浮山區、昨前兩天已經宣撫者外自二十日（今日）大麥島、二十一日丁家莊、辛家莊、二十二大堯村、逍遙村、二十三日田家村、二十四日浮山所、二十五日大小湛山村、且此次除宣撫宣傳外、幷實施以下之各項工作、

一、實施訓練愛路青少年隊及自衛團、
一、督飭愛路青少年隊、實行修築道路以利交通、
一、督飭自衛團加緊工作、强化自衛力、
一、獎勵孝子節婦、以資激勸、而嘉其行、
一、臨時救濟鄉村極貧民衆、
一、施療鄉村貧病民衆、
一、成立區村公所、
一、調查鄉區失學兒童、以便妥籌救濟、
一、調查鄉村地畝、數目及團員數目、
一、調查鄉村失業及無業者、
一、調查鄉村公私路數目、及里數。

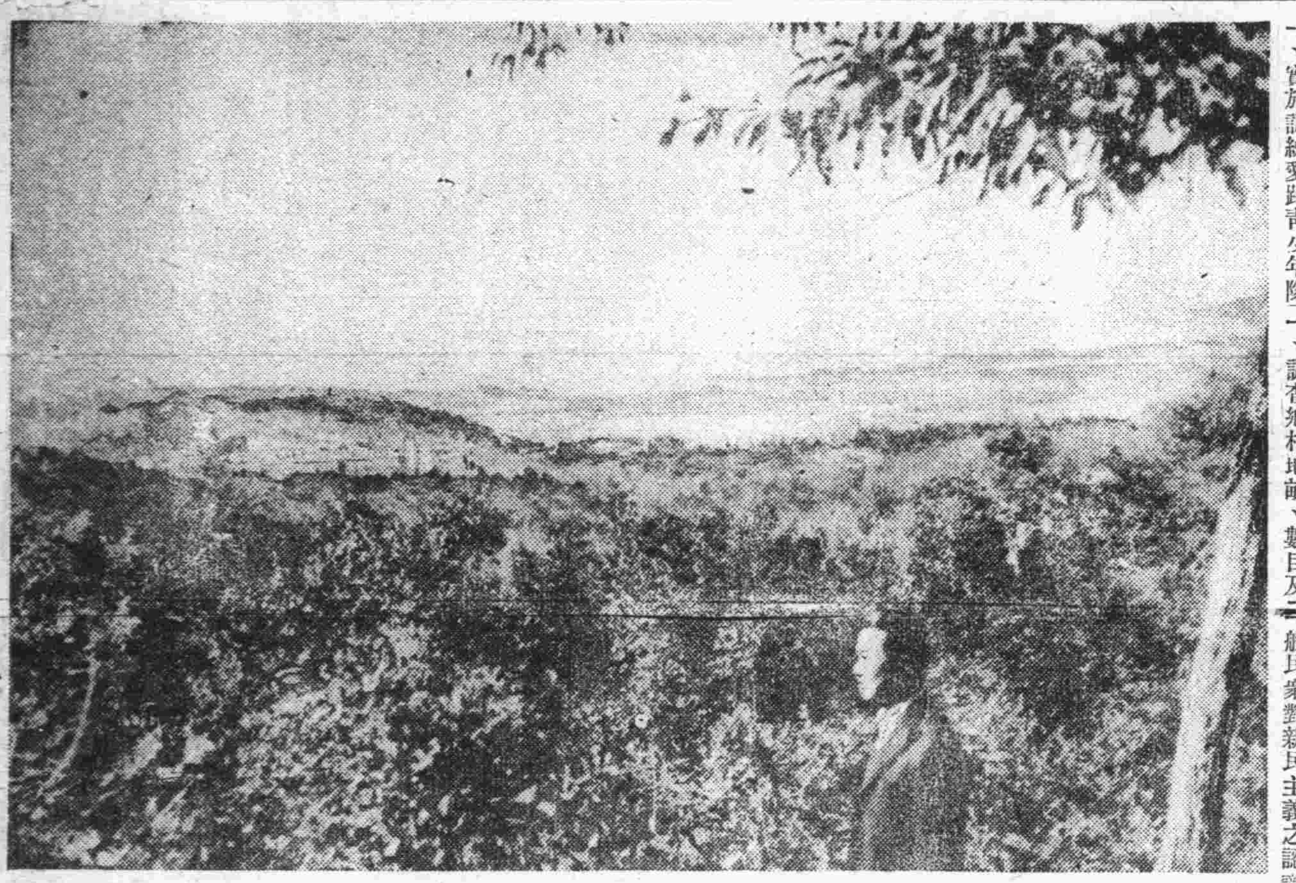

縣警備隊
制服圖說
市公署訓令知照

本市市公署、准治安部咨送縣警備隊制服圖說、昨訓令警察、鄉政兩局遵照、原令如下：爲訓令事、案准治安部十月七日保字第一一九號咨文內開、爲咨行事、案查本部前以保字第九九號、咨行之縣警備隊編成暫行規定第八條內載、縣警備隊之服裝暫用現地原有服裝、逐漸與治安部之規定一致、茲制定縣警備隊服制圖說一冊、除咨呈並分行外、相應咨請貴署查照、飭屬一體知照、辦理具報爲荷等因、附圖說二十冊、承准此除分令——遵照外、合行檢發圖說五冊、令發該局、仰卽遵照、並飭遵照辦理具報爲要、此令。

各界人士對新政權
極望早日實現
坂西中將昨離青赴北京
將在京與吳佩孚氏會談

日貴族院議員坂西利八郎中將十八日由上海來靑、宿大飯店一宿之後、十九日乘下午三時半飛機已赴北京、據往訪之記者云、華中方面亦會滯留、與南京所關之臨時、維新兩政府聯合會議出席之要人亦會會談、關於會議內容及其他除新聞發表以外尙難奉告、從而關於新政權之成立或諸般事項、想亦無可陳述之時機、勿論我等以及各界人士、均極希望新政權早日樹立、經六次、七次、會議之後、兩者間之意見亦見一致、故明朗化決爲必定的云云。又謂吳佩孚氏今亦在北京、此次歸京將與之面會云云。

擴大公園風景區
擬開闢太平山
道路工程已着手進行
菊花展覽會定期擧行

本市向有東方瑞士之稱、位臨海濱、氣候溫暖適宜、林木花草四季均備、純一天然之大公園也、當局爲利用其天然之勢、除一方面整理園林、以吸收旅居人民、並積極計劃膠卽兩縣之建設、及海岸之各項建設、使成爲世界唯一之大都市、本市原有第一公園、在匯泉村、位居太平山麓、林木繁盛、景緻天成、往遊者無不流連忘返、尤以攜二三密友或家族一登太平山巓、席坐於松蔭或野餐、或飲酒、遠眺前海、洵快事也、惜以往之執政者不知山林樂趣、疏於建設、道路不修、上下艱困、一般市民多裹足不前、其遊覽第一公園者、多僅在櫻花路一帶之極小之花園而已、其天然風景之太平山、則無人問津、本市當局爲使大青島繁榮計、特計劃整理太平山、以便市民遊覽賞玩天然風景、記者昨日上午訪晤農林事務所長孫雲蔚氏、據談：關於整理太平山使成爲本市之唯一遊覽山起見、擬將太平山由下曲迴而上開闢汽車路、使成爲大規模之森林公園、道路之建築工程現已着手進行、不久卽可開通、本園每年擧行菊花展覽會、今年仍擧行、地點在第一公園內長樂亭、奇種甚多、有二百餘種、現在已經放瓣、於本月廿五日以後卽可盛開、今年之展覽會、亦決自本月廿五日起連續擧行兩週、且因太平山景幽雅、爲使各界欣賞起見、特於本月廿八、廿九兩日邀請本市各機關各團體領袖、及各界人士賞菊並遊覽太平山景、又膠卽兩縣劃歸青市後、亦擬在膠卽兩縣內建設鄉村公園數處、現正計劃中云。

（圖係太平山頂眺望）

黨府公債打開策
民衆置之不理
汪氏和平運動已上軌道
最近由滬來靑之情報稱

喘息敗戰之重慶政府、呼喊長期徹底的抗戰、已經二年、致財政的擱淺、乃發行各種公債以冀戰費之獲得、但據最近由上海來靑之情報稱、其先重慶政府所擬公債政策之打開策、乃令中央信託、中國、交通、農民各銀行、及郵政儲金匯業局售賣建國儲蓄券、分甲乙兩種爲五元、十元、五十元、百元、五百元、千元各券、總行局殊有莫大之期待、其結果資本家方面、全不一顧、致無購者、其民衆及資產家之如何離反重慶政府、亦當可知矣如斯重慶政府之呼號、觀彼民衆竟不知理之態度、是汪兆銘和平救國運動已上本格的軌道、在茲旬內重慶政府財政的或將有破局云。

統稅局最近
又批准一批膏店
源和等土膏店十六家

青島統稅局對於合法土膏店先後計甲乙丙等膏店三十五家、最近又發表核准土膏店十六家、計源和乙等膏店、在濰縣路八號、航記丙等膏店、在長安路一六號內十六戶、小蓬仙館乙等膏店、在濰縣路二號三樓、潤昌泰乙等膏店、在莘縣路七十六號、天香樓乙等膏店在平度路二十九號、魁英樓丙等膏店在博山路七十六號、誠記丙等膏店在雲南路一百四十一號、慶雲丙等膏店在濰縣路二十三號、德元丙等膏店在商河路十五號、萬福閣丙等膏店在雲南路一百三十三號、凌雲膏店在雲南路一九號、聚賓膏店在安徽路二十八號、同合丙等膏店在錦州路一七十五號、新華丙等膏店在大沽路十號、東華丙等膏店在東鎭福寺路十六號、新世界乙等膏店在高密路五十四號、以上各膏店、均於本月十五日批准發給臨時執照正式營業云。

保護市民健康
注意里院淸潔
令衛生警察隨時調查
有不潔者按違警處罰

本市警察局以本市傳染病發生、其根本原因、爲一般市民不注意公共衛生所致、尤以各雜院、平民院、等地爲甚、警察局爲注意公安保護市民之健康、特令本市各分局對於各里院施以淸潔檢查、其垃圾棄物應放置垃圾箱中、隨時由淸潔隊掃除消毒、各住民不得任意傾倒、各分局衛生警察、每日輪赴各管界內調查其淸潔與否、按旬向警察局呈報、以資取締、其經檢查不潔者、卽按違警處罰云。

溝通中鮮貿易
擧辦朝鮮物產卽賣會
本市十月底或可擧行

朝鮮總督府、爲溝通中鮮貿易起見、擬自本月二十六日、至十一月二十九日止、分爲在華北、青島、濟南、華中上海等地、擧辦朝鮮物產卽賣會、以資介紹朝鮮各種物產、業經北京實業部咨請本市公署飭屬協助辦理、本市會期約在十月下旬至十一月上旬、市公署業經訓令警察社會等局、屆時予以便利、茲覓錄訓令原文誌之如次。爲訓令事、案准實業部十月四日商字第五五一號公函內開、逕啓者、案准朝鮮總督府政務總監大野一郎函稱、爲宣傳介紹朝鮮物產、爲謀振興中鮮貿易、兼以慰日軍、擧行朝鮮物產樣、本市卽賣會、請以獎勵斯業之意、賜予協助、及便利等語、附卽賣會日程表、及開催要綱各一件到部准此、查要綱內第五項開會地點、華北區爲青島、濟南二處、日期十月下旬至十一月上旬、此項卽賣會既准函稱係謀振興中鮮貿易、屆時自可予以便利、藉資連絡、除分函山東省公署外、相應抄錄原函暨要綱日程表、函達貴公署飭屬查照、酌辦爲荷云。

市北分局探警
查獲二竊犯
人贓一併送局

市北警察分局探警、日前在後海沿一帶、查獲竊犯二名、一名薛希文（年二十四歲、莒縣人）、一名遲命志（年三十一歲日照人）當連同買贓犯任汝全（年五十一歲膠州人）一併捕獲、起出鐵絲二十餘斤、係竊自鐵路局者、當將人證送分局訊辦云。

加強捕盜效率
各分局設指紋室並添警犬

本市警察局爲減少本市之犯罪者、曾於刑事科設有鑑識股、專司罪犯指紋印證及刑事發生現場或犯罪者之撮影事、故對於再犯者之檢擧頗著成效、又於偵緝股下設警犬班、對於緝捕盜賊、亦有殊功、刻該局爲擴大以上兩項工作效率起見、擬將各分局內亦附設、指紋照像室、幷增添警犬、分發各分局、以便遇有刑事案件發生、便於處理、以上兩事施行後、本市市內之竊盜者流、更無潛伏之虞云。

警局嚴厲取締奸商
麵粉攙雜土粉
囤積居奇等情均嚴禁
訓令各分局嚴加查緝

本市警察局、以本市米麵雜糧一切民食、直接關係民生、絕對嚴禁囤積居奇、前曾破獲奸商有麵粉串袋情事發生、已帶局罰辦、近又有一般奸商、售賣土磨麵粉、內攙大量土粉、該商等只顧爲利視途、食品之衛生與否、完全置之不顧、如此損人利己行爲、應嚴厲取締、警察局日前又抓獲一王姓、亦係售賣攙有土粉之麵、已由警察局處罰、現警察局以本市無知商人、異想天開、作此不道德生意、對於本市商情上有故意擾亂行爲、特訓令各分局、飭警嚴加緝查、倘再有售賣土粉麵者、送局嚴加罰辦、以儆效尤云。

少婦姜丁氏
厭世自殺

濟甯路九號、住戶姜延錦、其妻姜丁氏（年二十九歲）、因病多日、頗有厭世之念、昨乘人不備、吞服信石自殺身死、姜已報該管分局相驗云。

市署各局職員
參加運動會
明日休假半日

本市教育局擧辦之秋季全市運動大會、昨日下午三時在市公署會議廳開全體職員大會、由陳教育局長主席、決定大會各部之應行籌備事項、又本市市公署體育會、前日決定市公署各局各派四人參加秋季運動會之接力競賽、幷參加吃麵包競賽、吸烟競賽等、市公署爲全體職員參加運動會起見、特訓令各局星期六（廿一日）下午休假半日、全體職員一體參加大會云。

李村區被災各村
極望撥款救濟
六千七百人無衣無褐
天氣漸寒謀生益困難

本市警察局李村分局管界內各村、當本市受颶風雨災害之時、李村區境內各村被災奇重、其損失情形業經調查呈報市公署備案、已誌報端、其中一千五百六十二戶、所受損失奇重、並有六千六百九十八人、均待救濟中、近日天氣寒涼、災民身無禦寒之衣、特轉向市公署呈請速撥款救濟、以拯民困云。

頑淋 白帶 斷根 聖片

強利比兒
強力リベール

殺菌滅淋　根本淸濁　頑淋惡帶　從此無憂

强利比兒乃最新發現之化學特效藥也不論新久白濁婦女白帶等症其功効之迅速尤在梅毒六零六之上均具驚人偉効、列人淋病必要之標準特效藥

最强大絕倫之療淋作用

內服强利比兒藥力能直接輸入血脈、隨血液之循環、藥力無遠不屆、遍滲透全身、各組織血液內發生一種抗淋素、起噬菌作用、殲殺一切之淋菌、誓不留菌、住痛消腫止流、尤其餘事、據患者經驗無論任何惡性男淋女子白帶能葯到病除、靈效無出其右、洗滌注射一槪不用、輕者强利比兒一盒斷根重者兩盒準斷尾永不再發

患家請卽服一盒早服早愈

病家勿必焦慮、毅然速服强利比兒、苟誤服尋常淋藥遷延時日徒增痛苦耳如亂投藥石或施以洗滌注射電療等方法、只求一時速愈而致遺患將來、强利比兒較市上販賣之此種尋常淋藥、效力實値數倍至十數倍、與似而非之所謂化學新藥不能同日而語、藥力超群、副作用絕無、此因本品純精度極高而配製絕妙、故各地醫家莫不交口贊許、因此驚異的大發明、淋菌必可絕跡云!!

【主治】急性淋・慢性淋・膀胱炎・副睾丸炎・淋性攝護腺炎・淋性關節炎・尿道炎・子宮內膜炎・婦女淋疾・丹毒・敗血症

總經理　寅屋大藥房　青島膠州路山東路角

發行處　竹村製藥廠　日本大阪市東區南久太郎町三

◉各埠大藥房均有出售

武俠小說 劍氣珠光錄

王度廬著 · 鏡海畫

第八回 孤劍鬥群雄英雄失腳 巧言謀毒計鼠輩尋歸 （七）

就因為我們二員外認識兩個朋友、一個叫飛刀徐九、一個叫開路神梁子英、這兩個都是江湖大盜、他們探聽得有一個單刀楊小太歲、從北京到淮南來、此人身邊有幾十顆珍珠、都是世間少有之物、無價之寶、梁子英徐九二人、就慫恿我們二員外去打劫、我們二員外本來也聽說楊小太歲的武藝頗為高強、不敢輕易下手、就叫徐九到別處去請幾個朋友幫助、可是徐九還沒把幫手請來、那單刀楊小太歲就來到了淮北固鎮、我們二員外見機會不可錯過、他就同着梁子英、帶着二十名莊丁、到固鎮去迎截楊小太歲、不料那楊小太歲的武藝頗為高強、雖然他那邊只是四個人、我們二員外帶着有二十多人、可是結果我們的二員外、還是被他給當場殺死！」冒寶崑聽到這裏、他就點了點頭、說：「這件事我早就知道、楊小太歲不但殺死你們二員外、並在徐州殺死了花豹子于彪、在潁州又殺死猛張飛魯二、去年在江南大勝關他又傷了靜玄禪師的弟子、江南有名的標頭蕭崇友！」冒寶崑提到了靜玄禪師和蕭崇友、猴兒手在旁就不禁吃了一驚、他說：「怎麼？這楊小太歲卻有這樣大的本領？」冒寶崑說：「此人武藝確實高強、恐怕要在李慕白之上、我雖沒見過此人、可是此人的來歷我全都知道、連他手中那幾十顆珍珠到底值多少錢、他是怎麼得來的、我也全都曉得！」譚起譚飛一聽冒寶崑全都曉得、他們就趕緊問說：「請冒六爺告訴我們、那單刀楊小太歲到底是怎樣一個人物？他現在什麼地方？」說時又給冒寶崑斟酒、陶小個子卻拉住冒寶崑的胳臂、問說：「六哥你告訴我、那幾十顆珍珠是怎樣的來歷？六哥你曾親眼見過沒有？珠子到底有多麼大？」他像是也想着發那筆財、冒寶崑卻連連擺手說：「珠子我可沒瞧見、有多麼大我也不曉得、它的來歷麼我倒是知道、可是我不敢說、一說出來我就沒有腦袋了、我還要留着我的腦袋、吃飯瞧娘兒們呢！總而言之吧、珠子要不是寶貝、也絕不能這兩三年來招得江湖人這樣注意、並且有許多人連性命都賠上。現在咱們言歸正傳、且不要提那些珠子、我就先問譚家二位賢弟、你們現在把我請來、是不是要跟我打聽那仇人的下落、以為譚二員外報仇呢？」譚起點頭說：「不錯、自先父死後、我們兄弟二人寢食不安、開這標局就為的結交天下英雄、打聽出那單刀楊小太歲的下落、好為先父報仇！」陶小個子也說：「我們連打聽了兩年、沒有一個人知道楊小太歲的行蹤、因為今天冒六哥路過此地、我們久聞冒六哥知道的江湖事情最多、這才托胡成兄把六哥請來、……」陶小個子還沒有把話說完、猴兒手就拿酒壺敲着桌子、很急燥地說：「冒標頭、你把單刀楊小太歲的住處告訴我、我即刻就找他去、給我的爸爸報仇！」冒寶崑卻擎着酒盃微微的笑、說：「你們要是這樣報仇、一輩子也報不了、俗語說：君子報仇、十年不晚、報仇的事那是急性子的人能幹的？楊小太歲自從去年在江南刀傷蕭崇友之後、就再沒有出世、也許人家已然變賣了那幾十顆珍珠、找個地方一隱、作大財主去了。可也許又遇着江湖對手、把他的珠子奪去、人也殺了。所以現在要想打聽他的下落、實在是不容易。除非有一個辦法、就是先找到他的家裏去、我認識他的家、就在北京城外不到十里地、他家裏有個老爺子、還有兩個……」說到這裏、冒寶崑的臉上又露出壞笑、他低說了一番話、總之、他是要帶着譚家兄弟到那楊小太歲的家裏、去作點壞事、把壞事作過、故意的傳揚出去、楊小太歲聞知、必要出頭、那時再請出金刀馮茂、花槍馮隆、秦振元等人幫助、准保能將楊小太歲害死、替譚二員外報仇。冒寶崑把他的妙計一說出來、猴兒手就搖頭、他說：「這件事太沒德行、再說害人家的姑娘、我可下不了手！」

法院公告

青島地方法院

▲劉景山等竊盜一案

主文、劉景山共犯連續結夥三人於夜間侵入有人居住之建築物竊盜處有期徒刑八月 任興祥李開青連續結夥三人於夜間侵入有人居住之建築物竊盜各處有期徒刑七月

十月十八日

今日節目

XGDP 923KC

八、〇〇 新民體操（北京）
八、二〇 週成日語講座（北京）（第一七講）
八、四〇 京劇唱片（北京）
九、〇〇 新聞重述（北京）
九、二〇 商情行市重述（北京）
九、三五 新民講壇（北京）
一一、五〇 唱片（本台）
一一、五九 時報（東京）
一二、〇〇 唱片（本台）
一二、三〇 新聞（東京）
一三、〇〇 評書（北京） 包公案
一四、〇〇 新聞（東京）
一四、一五 娛樂節目（北京）
一六、〇〇 新聞（東京）
一八、〇〇 兒童時間（北京）
一八、二〇 兒童新聞（北京）
一八、三〇 日語講座（北京）（第一七講）
一九、〇〇 新聞（東京）
一九、三〇 演講（北京）
一九、五〇 預報節目（本台）
二〇、〇〇 京音大鼓（北京）
二〇、三〇 新聞（北京）
二〇、四〇 單弦（北京）
二一、一〇 未定（北京）
二一、三九 報時（北京）
二一、四〇 新聞（北京）

日曆

▲陽歷十月二十日（星期五）
▲陰歷九月初八日
◇潮候—滿潮午後〇時〇〇分（一三八）午前十一時四〇分（一九三）
◇退潮—午前六時一〇分（一七五）午後六時三五分（一一三）

青島郵局封發輪船郵件日期

▲十月二十日開往大連。
▲十月二十一日開往日本、上海。

東亞海運汽船出帆

▲門司、神戶、大阪行
▲原田丸 十六日午前入 十九日前十一時半出
▲貝加爾丸 十九日午前入 二十三日前十一時半出
▲日光丸 二十三日午前入 二十六日前十一時半出
▲泰山丸 二十六日午前入 二十九日前十一時半出
▲原田丸 三十日午前入 十一月二日前十一時半出

▲芝罘、天津行
△印即營載船客 天津行船客當分禁載
▲唐山丸 十月十九日出帆
△第一雲海丸 十月二十日出帆
△安興號 十月廿九日出帆
▲華山丸 十一月五日出帆
▲廬山丸 十一月十一日出帆

▲威海衛、大連行
△蘇前丸 十月廿四日出帆
△衡山丸 十一月一日出帆

▲上海行
▲台中丸 十月二十日出帆

▲上海南支行
▲嵩山丸 十月二十日出帆
△日東丸 十月廿六日出帆
△衡山丸 十月廿五日出帆

▲大連、芝罘威海衛行
▲利通號 十月十九日入 二十日出 十月二十四日入 二十六日出

本社東京市麴町區一丁目六番地海上大樓一階
青島新疆路十八號
東亞海運株式會社青島支店
電話 支店長席 二六五〇七番 次長席 二五〇八番 輸出係 二六三〇〇番 輸入係 二九八一番 船客係 二二〇七番 會計係 七八九七番 庶務係 六五〇九番 帳房 三九二三番

大連汽船出帆

▲上海行
▲青島丸 十月十九日前八時入 正午出
▲大連丸 十月廿二日前八時入 正午出
▲奉天丸 十月廿五日前八時入 正午出

▲大連行
▲奉天丸 十月十九日後五時入 二十日正午出
▲青島丸 十月廿二日後五時入 廿三日正午出
▲大連丸 十月廿五日後五時入 廿六日正午出

▲上海行
▲白河丸 十月廿七日入 廿八日出

▲大連行
▲海昌號 十月二十日入 二十一日出
▲白河丸 十月廿一日入 廿三日出

▲秦皇島行
▲黃河丸

荷客取扱店 青島商運株式會社 株式會社丸二商會
大連汽船青島支店 電話 二六一七 二七一七 二三六一 二三六三 四七六〇 七五五 六一五五（支店長 入出 船客 計 帳房 中國人係 定期船係）

日清汽船出帆

▲芝罘、天津行
△印即營載船客 天津行船客當分禁載
▲唐山丸 十月十九日出帆
△第一雲海丸 十月二十日出帆
△安興號 十月廿九日出帆
▲華山丸 十一月五日出帆
▲廬山丸 十一月十一日出帆

▲威海衛、大連行
△蘇前丸 十月廿四日出帆
△衡山丸 十一月一日出帆

▲上海行
▲台中丸 十月二十日出帆

▲上海南支行
▲嵩山丸 十月二十日出帆
△日東丸 十月廿六日出帆
△衡山丸 十月廿五日出帆

開到時間每次請向左記詢問可也
新疆路十八號 代理店大阪商船出張所
電話 船客係 二九五四 二〇二〇 入貨係 二〇二六 出貨係 二〇〇七

島谷汽船出帆

▲北海道
▲昭德丸 十月二十一日入 二十九日出

準備他左記詢照會
青島總理店 國際運輸株式會社青島出張所 電話 二九七〇 二〇四五番

朝鮮郵船出帆

▲仁川、鎮南浦行
▲清津丸 十月十八日入 十月二十日出
▲釜山丸 十月廿三日入 廿五日出
▲釜山丸 十月廿九日入 卅一日出

▲仁川直行
▲慶安丸 十月廿五日入 廿六日出

▲仁川天津綫
▲新義州丸 一月三日

船票於開船一時間以前發賣、至於運費及其他詳細情形、請向左記地方照會。

朝鮮郵船株式會社
代理店 合資會社 中村組

大阪商船出帆

▲日滿連絡船（前十一時大連發）
▲烏拉爾丸 十九日
▲黑龍丸 廿一日
▲扶桑丸 廿三日
▲吉林丸 廿五日
▲烏斯利丸 廿七日
▲熱河丸 廿九日
▲鴨綠丸

至於運往各地之貨物 運費及開船日期寄港等事 詳細情形請向左記地址照會

大阪商船株式會社
青島出張所 電話三五四〇番 新疆路十八號
荷客取扱店 青島商運株式會社 電話 二三〇〇六番 二一〇〇七番 一九二三番 帳房

川崎汽船出帆

▲八幡行
▲亞薩司丸 十月十八日入 廿一日出
▲金龍丸 十月廿三日入 廿五日出

▲新居濱行
▲寶山丸 十月廿七日入 廿八日出

▲名古屋、川崎行
▲明星丸 十月廿九日出

▲紐育線（神戶出帆）
▲君川丸 十月卅一日出
▲五洋丸 十一月七日青島入 八日青島出

▲桑港羅府中南美線（晚香坡沙市經由）
▲烏愛魯斯丸 十一月十五日神戶發

運費及其他詳細情形 請向左記地址照會

川崎汽船株式會社
青島代理店 株式會社 昭和海運公司
館陶路取引所內 電話 七〇四二〇番 四〇四番 六六三四番

海州組合出帆

▲大浦行 入港 出港
▲瑞祥號 十八日 十九日
▲迎春號 二十日 廿一日
▲同春號

▲濰水口行
▲永祥號 十月十八日出
▲長春號 十月十九日出
▲福新號 十月二十日出
▲華新號 十月廿三日出

▲石臼所行
▲太平號

▲石島行
▲春來號 十月十九日入
▲民安號 ▲義通號 ▲平安號 十月十一日出

海州航路汽船同業組合事務所 株式會社中村組
電話 三四四五番 二七三九番 夜間用電話 六六三四番

推拿全書

新出版

本書內容材料豐富 插圖精細 堪作有志研究推拿者以資參考

本書定價二元 外埠函購附加郵票二分

青島總代售處 萃縣路一三六號 德聚福內謙生利

「寶劍金釵記」再版已出書

寶劍金釵記出書以來、為期不及一月、即已售罄、因有多數讀者不甘向隅之苦、函詢是否再版、本報為副愛讀諸君之雅望、乃決定以五千部、惟因購書者多、印行以後、所餘無多、希望讀者從速購印、以免向隅、本埠書價一元五角、外埠函購加郵費一角、該書發行處本社總經理部、各預約者：本市金口三路四號待曉廬、甘肅路十二號春記報社、青島各預約人於本月三十一日以前來社換書、逾期作廢。

附啓 本預約者迄今尚有未來換書者、甚為清理手續起見、請即速購讀書、過期作廢紙。

華振氏藥房

本藥房聘有專門藥學人才 調製各國處方所用藥料 均選上乘按方調劑準確精良 決不以贋品誤人 以重道德 諸各國成藥化學品及化粧品等 無不俱備 定價特廉 如蒙惠顧無任歡迎

山東路二十七號 電話四〇三四號

金木盛大堂藥房

一般特約批發

大阪 武田長兵衛商店
大阪 鹽野義商店
大阪 田邊五兵衛商店
大阪 藤澤友吉商店
大阪 村中商店
大阪 今永商店
東京 大和屋商會
東京 第一製藥株式會社
東京 三共株式會社
東京 松本器械店
東京 後藤風雲堂
東京 鈴木惣八商店

新藥品 新藥品 醫療器械 衛生材料 衛生材料 新藥品 新藥品 醫療器械 醫療器械 醫療機械 硝子器具 化學器具

青島廣西路三十二號 電話五四四七號

吳天任大夫 遠程診療所

前在同仁會青島醫院 外科 產婦人科 醫師

診療時間 上午九時至十二時 下午三時至六時

星期例假下午停診 急病不在此限 往診隨請隨到 掛號費免收

電話七一二三二號 膠州路一六四號

招募外交推銷員啓事

敬啓者敝號因擴充營業擬招募外交推銷員數名 凡品行端正在青市熟有交際而有商業經驗者 意欲謀事可帶履歷書來本行面談此啓

健康商行 青島益都路一一三號 電話七五九〇號

遺失聲明

啓者鄙人前於東萊銀行儲蓄處所用印章單因旅行遺失 並儲蓄存單一只 與儲字第19號 活期儲蓄存摺一只 第二五百十二號整存整付單 均遺失 除向該行掛失外 特再登報聲明作廢 譚李興啓

遺失聲明

茲領有第三五九號司機證一只 日前不慎遺失 除呈請警察局另行補發外 特此登報聲明 馬懷相啓

遺失聲明

逕啓者茲有本號存戶鳳記來函聲明所有本店發給鳳記存摺一只 不幸遺失以後無論何人拾得該存摺來號取款者一概拒絕 作為廢摺 恐後無證 特此登報聲明 萬祥號啓

遺失租地憑照房圖聲明

鄙人前租領江蘇路第四一號公地六百七十一方步 八藥人有二層樓房一所 前項租地憑照及房圖等文件於十五年五月由中魯銀行抵押與中魯銀行貸款 事變前送呈財政局辦理抵押登記 未及領回 現該圖已遺失 除呈請財政局建設局補發外 特此登報聲明作廢

滙興棧郭貴堂啓

育仁堂 花柳清血 追毒丸

專治男女傳染各種花柳毒症 小便腫痛 下疳潰爛 楊梅毒瘡 串骨魚口 便毒淋症 疼痛 精神疲倦 身起紅斑 及多年餘毒未淨 入骨筋骨痠疼 諸症曾經服藥不愈 或注射藥針不能除根者 服之均有特效 功效勝過藥針十倍 價目每付洋一元

育仁堂 奇效立愈 白濁丸

治淋奇效 無論新久白濁 下淋精糊 馬口尿道刺疼 小便數風毒邪熱 便白淋 血淋後偏墜 慮淋老淋 常年不斷 凡淋病者 用千方百藥治不好 洗療注射不見效 服之見效 重者三盒即愈 定價大盒二元 小盒一元

育仁堂 調經益坤 養血丸

專治婦女經期不調 前後錯 下經期腹疼 色不正 腹脹痠疼 滿悶 嘔吐噁心 發燒作冷 頭暈頭疼 四肢痠疼 胸脇 黃肌瘦 不思飲食 日輕夜重 自汗盜汗 身倦咳嗽 失調作病 經久不調 血虛百病皆治 藥到病除 此丸調經血 止帶安胎 種子 可稱坤中至寶 良藥也 價目每盒一元六毛 每打三元

育仁堂 婦女化血 通經丸

積成塊 氣血凝 乾血成癆 經月不通 消瘦 死胎不下 諸症保險 不傷胎 定價每付二元 忌服

代售處 金星藥房 山東路 長春堂 膠州路六號 二號 西路 美汽車站 東一〇九號 永泰 外埠函購加 西嶺 四號 太和 泉上路 永茂 藥店 古鎮 樓九

北京育仁堂 設在青島北京路大洪泰院內三樓

婦女 白帶

（康勳臣製白帶聖藥）

當日見効 兩合斷根

婦女無論赤白帶下 久必腰腿痛 百病叢生 宮虛冷 血酸 血虛面肌瘦 子飲食無味 身體弱 作冷兩發 孕難 本號 代理元 ⌒ 效健血 白帶丸 ⌒ 普善 固元 神 寒 保氣 望 顧 老健 幼宜 若 仙丹 永不 復發 甚 體質 者 盒 △ 近來 假冒 南 多購 注意 每一 合 二元 濟 昌 張青島北京路天合益大藥房經售

康勳臣 古方祕製 開胃舒肝丸

◇心胃刺痛等症………一盒保險斷根

此丸藥性溫和 專治九種肝氣鬱結 胸膈滿悶 嘈雜嘔吐 酸水 男婦氣逆 疼痛 不暢等症 見效 神速 久已著名 心胃 寬胸 順氣 開胃 止痛 凡肝氣 飢飽或急氣所得之病 服此丸立能解鬱 舒肝 飢餓 不思飲食 房勞 成癖 三付全癒 一盒斷根 每大盒六丸 國幣一元 ◎濟南張子代理

青島總經理處 北京路天合益大藥房 電話三八六六號

活吾青年

敝人秦嘉貢 禮賢中學學生 身罹青年氣衰致患肝瘋 情勢險惡 病入膏肓 病來時四肢發涼 抽筋麻木 口噤氣喘 不省人事 常達四五小時之久 倍極痛苦 後經友人介紹求治於張百效先生門下（張先生寓觀海一路十二號）先生認病清楚 敢為用藥 截至今日 業已服藥六十八劑 每付皆以生黃芪七八兩為主劑 餘佐以桂枝尖等治之 自服藥後 遂見起色 刻下病已根除 身體業已恢復常人態度 絕處逢生 銘感萬分 僅將事實臚陳 報端聊表謝意

鳴謝人 秦嘉貢 寓長春路一號聯華火油公司

青島 商業舞台

東鎮

先期售票

笑而觀 周嘯天 趙溪遠

張月樓 姜雲霞 張豔芳 韓長寶 張麗鶯 張麗鵬 閻春泰

午戲 吊金龜 界牌關 棋中緣 南陽關

休息

夜戲 全本 祝英台

民國二十八年十月十七日（星期二）

池座 一律三角
樓上 一律三角
邊站 座二角 票一價半
童僕

金城大戲院

址地西大森（合記）南村路

譽滿全國評戲大王

王金香

杜劉小劉

文彬 桂仙 慧琴 呵叭

午戲 一點開演五點鐘止 夜戲 七點半開演十二點止

（午戲）全部 黑貓告狀

（夜戲）全部 珍珠衫

特別大減價

午戲價目表 池座每位三角 樓座每位二角 碼座每位一角 僕童半價

夜戲價目表 池座每位五角 樓座每位三角 碼座每位一角 僕童半價

中和戲院

青島山東路北首 電話二六二三號

劉金萍 筱王辰 王鴻福 周麟崐 李桐森

秦韓張楊孫

月樓 子峯 文卿 壽山 慧霞

朱粉 王雪 林 劉

殿卿 豔芳 韻濤 梅 鑲雲 湘臣

午戲一時開五時止 夜戲六時開十一時止

△午戲▽ 九本 彭公案
△夜戲▽ 十本 彭公案

午價 池座每位六角 樓座每位四角 碼座每位二角
夜價 池座每位七角 樓座每位五角 邊座每位四角 碼座每位二角

光陸電影院

海泊路六十三號 電話七一九七號

時間 每日二時起至十時止循環開演 星期日一時起連演

座價 特等五角 頭等三角 二等二角 兒童一角

今日特別公演

上海聯華影業公司偉大出品

全部武俠鬥比巨劍片

武俠名星 劉素琴 主演 電影名星 張美雲

大鬧紅杏店

▲闖酒館 惡黨逞英豪！ ▲扮俠客 強搶民女！ ▲真俠客 為民除害！ ▲捉盜黨 就地正法！

下期公演

大破白雀寺

上平安 有聲電影院

滄口路廿二號

時間 每午下至時晚二日自十時循環一起演

座價 特等四角 優等三角 兒童二角

今天特別大貢獻

新華公司空前絕後以全力以赴的古裝滑稽巨片

陳燕燕·顧蘭君·袁美雲·童月娟

四大明星珠聯璧合的大傑作

四潘金蓮

武大郎再生 || 潘金蓮轉世

新華公司全體明星大會串

無敵武術團

兩部巨片同時上映

下期開演 歌兒救母記

金城電影院 CAPITOL

警察局東首湖北路二十五號 電話七六六三三

時間 星期一、星期日、一點三、五點、七點、九點、其他點七、九點

價目 一元、角五、三角

兒童 五角 二角

聯美公司偉大貢獻古裝豔情鉅片

菲特立馬區 康系妲 白娜蒂

美麗明星費蕾女合演

此片為費蕾女士初登銀幕之作

雲台春鎖

香豔熱烈 危驚險 宮闈緊張 纏綿業影 權威

錦衣玉食思淫慾 獵豔獵情色醉人

公爵看上了鄉下大姑娘 夫人思春愛上了藝術家

今市委員奉本會為救濟天津災民將特價一等之二票加價一元二角 二等 六角 三等 三角

光陸大戲院

地址 平度路 電話 七八三〇

今日公演

京劇

座價 樓下 二元 一元五角 一元二角 八角 四角 樓座 二元 一元二角 一元 八角

時間 每日六時起至十一時止

注意 先期售票 對號入座

臨時優待券 京劇因時無效 不對號 券 留座保長期 原諒 歡迎

畢春芳 王瑤琴 周五寶 閻皓明 王小芳 林樹森 韓素蘭 王少芳

王逢春 小金少山 關雲長

鴻鸞禧 單刀赴會

十月廿一日劇目預告 古城會 林樹森 君全班藝員合演

相會 准代訓弟

FOLOZU 福祿壽

電話 四二七〇

每日五場 一〇〇 三〇〇 五〇四 七〇三 九〇二 循環開映

十月二十、廿一、廿二、廿三連映四天

本片今年在美國獻映時為：「十三日」「星期五」

活死人出現！殭屍鬼轉世！

已死二十年的科學怪人藉電力復活再度作祟

賴斯朋 卡洛夫 羅伽西

三位影界稀世的恐怖型巨星合演之作

恐怖奇情 怪人復活 巨片之王

科學怪屍伏人情攻子妻槍斃礦硫 萬夜夜飲慣失古堡驚底殭池怪 能活出血激縱堡狂下屍中人

明星大戲院

安徽路六號 電話六八九二

每日五場 一〇〇 三〇〇 五〇〇 七〇〇 九〇〇 循環開映

十月十八、十九、二十連映三天

柴錫 蘇特 華爾 滋佛

合演歌舞鉅片

五十二號街

銷魂靈魄 色情生活 紅唇佳曲 蠻腰裙舞

下期公映 錦谷鳴鶯